crónica

FIRME JUNTO AL PUEBLO

EDICION DE LA MAÑANA

Año II — BUENOS AIRES, DOMINGO 24 DE ENERO DE 1965 — Nº 532 — $ 7.-

EL TIEMPO

El pronóstico válido para pital Federal y alrededo- indica para hoy tiempo eno, caluroso y modera- ascenso de temperatura. entos leves del sector Nor- ste y una máxima de 33°. Las perspectivas para ma- na, son: algo nublado con e ascenso de temperatura. La máxima de ayer se re- tró a las 16,20, cuando la umna mercurial ascendió 1°2. La mínima fue regis- da a las 0,40, con 20°7.

UERON INTERNADOS EL PRESIDENTE DE EE. UU. Y SU ESPOSA: NFERMEDAD RESPIRATORIA. LA HIJA MAYOR ESTA CONTAGIADA

LLEGA A SU FIN LA CRUEL AGONIA DE W. CHURCHILL

• Información página 5

La amenaza de pulmonía postró a la familia Johnson. El presidente norteamericano respondía al tratamiento, pero poco después debió ser internada su esposa. La hija mayor, aquí a la izquierda, está contagiada pero no debió ser trasladada de la Casa Blanca. La hija más pequeña sigue sus estudios religiosos. según se anunció justamente ayer. (Inf. página 4)

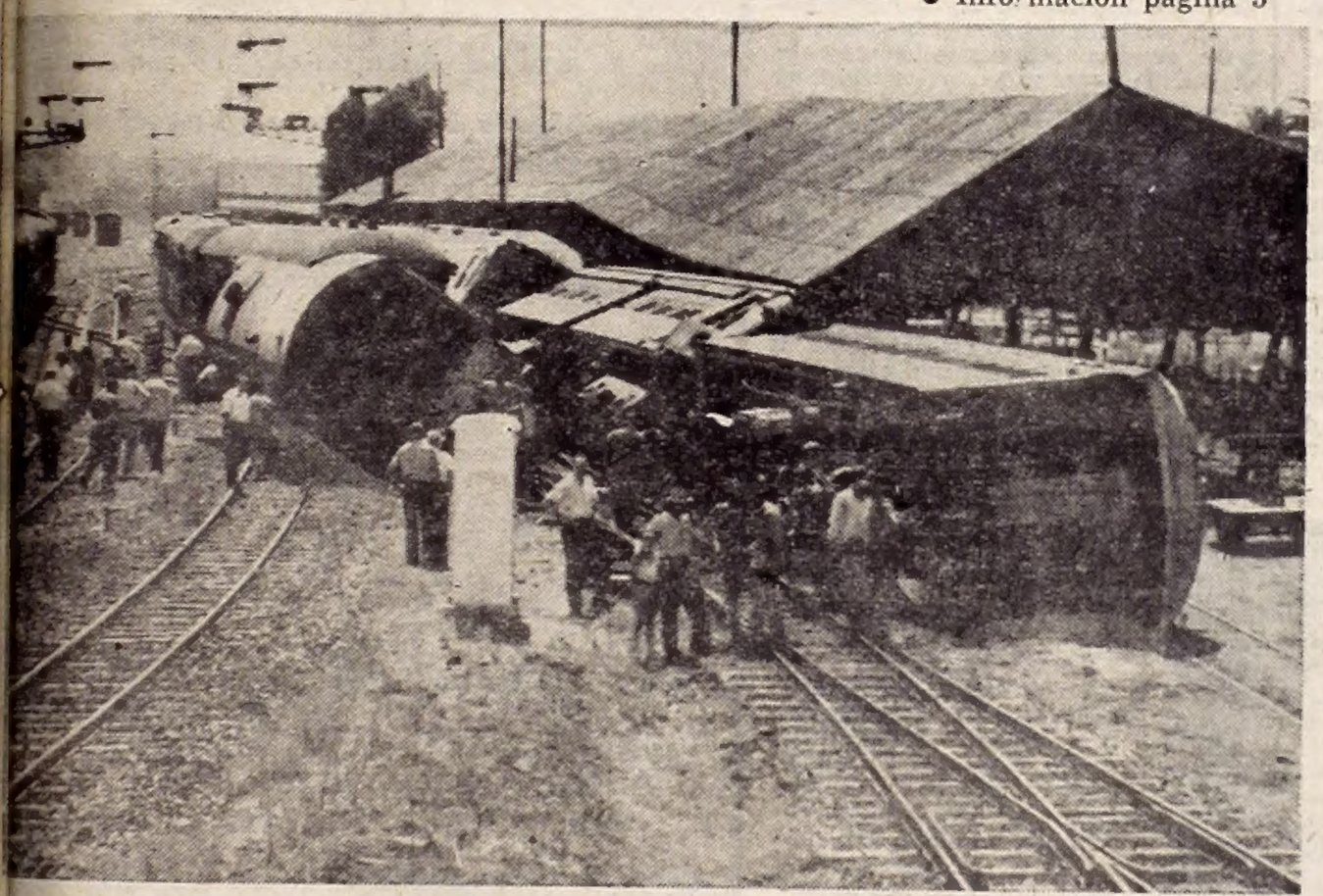

Fin de semana y amenaza de tragedia: Felizmente, el espectacular choque de trenes producido ayer en Barracas no provocó muertes. Hubo pérdida de elementos. (Pág. 10)

HUELGA EN LA "RULA": TRABAJARON SOLO 4 DE LOS 1.100 EMPLEADOS

• Información página 8

CONFLICTO por BASURTO

—¡Cómo se nota que el Casino está cerrado!...

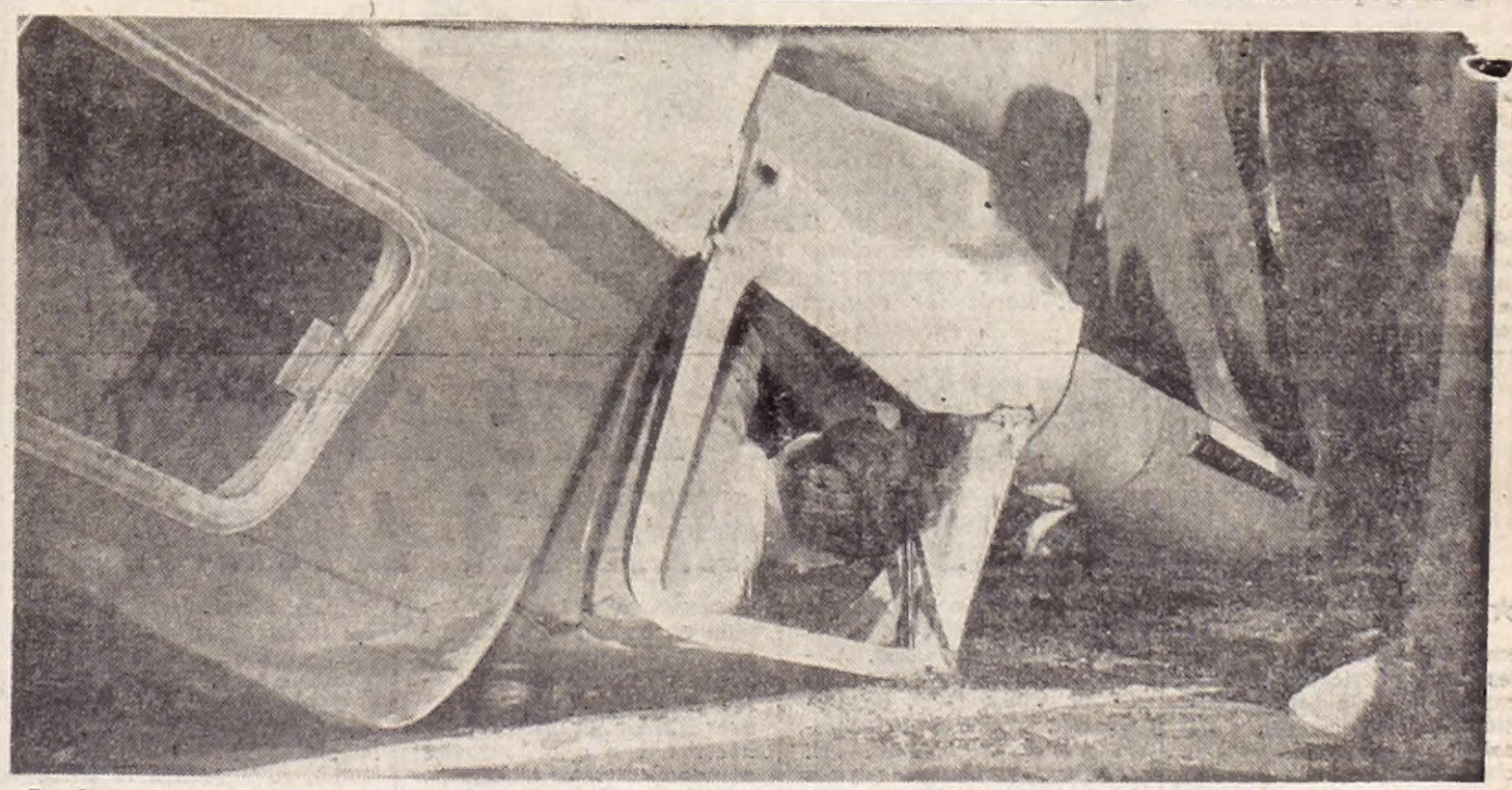

La imagen es tramposa: La cabeza que se ve dentro de este vehículo volcado, no es la del conductor, que milagrosamente quedó ileso. Es, simplemente, alguien que se introdujo para sacar los documentos. Fue en Córdoba y Uriburu. Como en el accidente de trenes: Solo espectacularidad. (Pág. 11)

crónica EL DIARIO DE MAYOR CIRCULACION DEL PAIS

Reunión Secreta de Partidos Comunistas

★ **NUEVA YORK, 23 (ANSA).** — "La reunión secreta de los partidos comunistas de la América latina, que se sabe tuvo lugar a fines del año pasado, se realizó en La Habana en noviembre, de acuerdo con las informaciones disponibles, y 22 partidos estuvieron representados", dice un artículo del "New York Times" de hoy.

Agrega que la Unión Soviética y Cuba han tratado, aparentemente de evitar que trascienda el lugar y la fecha de la reunión. La agencia de noticias soviética Tass confirmó el lunes que se había realizado la reunión, pero no dio más detalles.

"Informaciones logradas de fuentes comunistas confidenciales indican que una delagación encabezada por Yuri A. Andropov, miembro del secretariado del PCUS a cargo de las relaciones con los partidos extranjeros, también participó en la reunión", dice el "New York Times". De acuerdo con el informe de la agencia Tass, el motivo principal de la reunión fue analizar la disputa ideológica entre los regímenes de Moscú y de Pekín. Este problema ha llevado a serias disputas entre los partidos comunistas de América latina.

Los observadores políticos en Washington señalan que lo más que pudo haberse logrado en la conferencia es un compromiso negociado entre los prosoviéticos y los prochinos, y que es evidente que el problema no ha sido resuelto.

OEA: Enfrentarán a la Subversión 'Roja'

★ **WASHINGTON, 23 (France Presse).** — Una reunión de los ministros del Interior de las 20 repúblicas latinoamericanas, consagrada a la intensificación de la lucha contra la subversión comunista en el hemisferio occidental, tendrá lugar en 1965, se supo hoy en los medios interamericanos de Washington.

La convocatoria de tal reunión es recomendada por la "Comisión Especial de Seguridad" del organismo de Estados Americanos en su último informe recientemente publicado. Esta recomendación adquirió una significación particular como consecuencia de la recrudescencia de las actividades subversivas en varios países de América latina durante las últimas semanas.

En los medios especializados de Washington se establece una relación entre esos acontecimientos y la conferencia de partidos comunistas latinoamericanos que tuvo lugar en La Habana a fines del año pasado. Los primeros informes sobre esa conferencia solamente fueron publicados por la prensa esta semana.

Hasta el presente, únicamente los países de América Central proceden a la celebración de consultas regulares en el nivel ministerial sobre la lucha contra la subversión. Una nueva conferencia de este estilo se reunirá en Guatemala a fines de enero.

Cierto es que la próximidad de Cuba hace a esos países más vulnerables a la penetración comunista-castrista.

JUBILO EN LAS FILAS CONSERVADORAS

Asumió Ayer el Nuevo Canciller Laborista

★ **LONDRES, 23 (France Presse).** — Michaelt Stewart, nuevo ministro de Relaciones Exteriores británico, tomó posesión hoy por la tarde, de sus nuevas funciones.

Stewart fue al "Foreign Office", donde tomó contacto con los altos funcionarios de su ministerio. El nuevo ministro, que había regresado a Londres desde Bristol por tren, declaró antes de su toma de posesión, que tenía conciencia de las altas responsabilidades que debía asumir, y que el gobierno deploraba las circunstancias que provocaron la dimisión de su predecesor, Patrick Gordon Walker.

Michael Stewart, el nuevo ministro de Relaciones Exteriores de Gran Bretaña, es el hombre desconocido en la política británica.

A los 36 años de edad, después de haber pasado casi una tercera parte de su vida en la política, es considerado como uno de los parlamentarios más hábiles del día. Pero la pregunta persiste aún, entre el personal de la Cancillería después de su nombramiento de ayer:

"¿Quién es Michael Stewart?"

Aun para los dirigentes de la mayoría de los países extranjeros, el hombre que reemplazó a Patrick Gordon Walker es un desconocido. Ahora encara la tarea de guiar a un gobierno que prometió abandonar el Disuasivo Nuclear y de convocar a nuevas reuniones cumbres en busca de la paz mundial.

Durante sus cuatro años en el Parlamento, Stewart raramente se ha interesado en asuntos exteriores. Los observadores opinan que las manos del primer ministro Harold Wilson seguirán guiando la política exterior de Gran Bretaña a pesar de la demostrada habilidad de Stewart.

Los Conservadores, jubilosos por la destitución del secretario de Relaciones Exteriores, Patrick Gordon Walker, buscaban hoy asestar algún fuerte golpe al vacilante gobierno laborista.

Un impulso beligerante impregnaba al partido Conservador, que hasta hace poco era titubeante y débil

"Confío —escribió Iain McLeod, ex ministro del Gabinete Conservador—, en la efectividad de ataques de guerrilla, asaltos concentrados sobre ministros débiles, en oportunos ataques periódicos sobre el partido Laborista en general y el primer ministro en particular".

Todo este léxico marcial se aplica a las tácticas parlamentaras al hecho de que el partido de gobierno, cuyo margen en la Cámara de los Comunes está reducido ahora a tres votos de ventaja, pudiera encontrar profundas dificultades para reunir los votos indispensables para conservarse en el mando.

Haya de la Torre Viajará a Europa

TRUJILLO (Perú), 23 (ANSA). — Raúl Víctor Haya de la Torre anunció en esta ciudad que aplazaba su viaje a Europa hasta febrero próximo. Había sido invitado por las universidades de Oslo, Upsala (Suecia) y Berlín para dictar conferencias durante el corriente mes, pero Haya de la Torre logró una postergación hasta mediados de febrero, para que su viaje coincida con la invitación formulada por la universidad de Oxford. Haya de la Torre también ha sido invitado para febrero a concurrir a un simposio de la universidad de Wisconsin (Estados Unidos) y análoga invitación le cursó la universidad de San Juan de Puerto Rico. También fue invitado a visitar nuevamente Montevideo por la delegación de legisladores uruguayos

Harold Wilson mencionó el aumento de precios de artículos de primera necesidad, así como el vuelco liberal hacia los conservadores como causas de la reciente derrota laborista.

Berlín: Es Consumida por Voraz Incendio

SAN SALVADOR, 23 (France Presse). — La ciudad de Berlín, en el departamento de Usulutan, está siendo consumida por un voraz incendio que los bomberos no pueden extinguir.

Berlín, situada a 112 kilómetros al sur de San Salvador, centro de una importante zona cafetera y algodonera de El Salvador, tiene unos 10 mil habitantes.

El fuego se inició a medianoche en la parte central de la ciudad y destruyó enseguida almacenes, tiendas, casas, los servicios del juzgado, salas de cine, etc. Los bomberos de San Salvador y de San Miguel se han movilizado para combatir el fuego pero, debido a las deficientes instalaciones de agua, las llamas no han podido ser atajadas.

CONSTITUYEN UN ENTE ESTATAL PETROLERO DE AMERICA LATINA

★ **LIMA, 23 (ANSA).** — Altos directivos de las empresas petroleras estatales latinoamericanas comenzarán a llegar la semana próxima a esta capital, para asistir a una conferencia, complementaria de la recientemente realizada en Buenos Aires, que tiene el propósito de aprobar los estatutos definitivos de la organización denominada ARPEL (Asistencia Recíproca Petrolera Estatal Latinoamericana). Representantes de Petrobrás, de Brasil; Pemex, de México, YPF, de Argentina, YPFB, de Bolivia; ENAP, de Chile, ANCAP, de Uruguay, Ecopetrol, de Colombia, CVP, de Venezuela, y el ente oficial petrolero de Perú, dan, así, otro importante paso para la constitución del Mercado Común Latinoamericano de Petróleo, proyecto aprobado ya por todas esas empresas, por aclamación, en la primera reunión de Buenos Aires. Todos los países participantes, se observa, están de acuerdo en la necesidad de constituir el Mercado Común en base a la colaboración y asistencia estrechas entre las empresas petroleras estatales. Se considera que éste es un medio para hacer frente a los grandes monopolios internacionales, ya que, una posición en común, solidaria y firme, de los países latinoamericanos, será la mejor garantía contra cualquier tipo de represalias económicas que, de aplicarse, tendrían que hacerse sobre todo un continente. Los directivos de las empresas petroleras estatales iniciarán la reunión, según se sabe, el día 30 del presente mes.

Cada delegación traerá consigo un proyecto de los estatutos y, luego de su estudio, se aprobará la carta fundamental que regirá los destinos de la institución. En julio de este año debe reunirse, en Río de Janeiro, la segunda conferencia latinoamericana. En esa ocasión será aprobada oficialmente la constitución del Mercado Común Petrolero

crónica EN EL MUNDO

Dos prisioneros del Vietcong son examinados por soldados gubernamentales.

REANUDARON AYER SUS TAREAS LOS PORTUARIOS DE NUEVA YORK

NUEVA YORK, 23 (France Presse). — Los estibadores reiniciaron el trabajo esta mañana en el puerto de Nueva York, para descargar mercaderías perecederas que se hallaban a bordo de los buques. Los sindicatos y las compañías navieras habían llegado a un acuerdo en lo que concierne a este tipo de mercaderías, antes de la reiniciación general de las actividades en todos los puertos del Atlántico y del Golfo de México.

● *Temblores de Tierra en Yugoslavia*

BELGRADO, 23 (Reuter). — Dos fuertes temblores azotaron a la región de Bosnia Herzegovina antes del amanecer en la zona central de Yugoslavia. El epicentro estaría a unos 70 kilómetros al noroeste de Sarajevo. El primer temblor fue suficientemente fuerte como para hacer sonar las campanas de las iglesias, y el segundo para hacer oscilar a objetos suspendidos. No se informó de daños.

● *Kafka: Rehabilitado*

PRAGA, 23 (ANSA). — Kafka hizo su reaparición en las librerías checas con gran suceso. "El castillo", editada por primera vez desde fines de la última guerra mundial, acaba de aparecer entre las nuevas publicaciones exhibidas en la capital checa, siendo recibido fvorablemente por el público.

Franz Kafka estuvo en el "Index" de los comunistas durante largos años. Ultimamente su nombre fue rehabilitado por lo que se autorizaron reediciones de algunas de sus obras.

Otros libros que, juntamente con "El castillo", reciben la preferencia del público, son "En el corazón del mundo", poesías de Blaise Cendraru, y la autobiografía de Charles Chaplin ilustrada con numerosas fotografías sobre la vida del célebre bufo británico.

● *La TV, Causa de Miopía*

TOKIO, 23 (Reuter). — El Ministerio de Educación del Japón responsabilizó a la televisión, como causa principal de la diseminación de la miopía entre los escolares japoneses. En un comunicado el Ministerio añade que otra de las causas es el exceso de estudio. Se añade que el 10.7 por ciento de los alumnos y el 13,4 por ciento de las alumnas primarios son miopes, cifras que comportan un aumento, sobre el año anterior, de 0,16 por ciento para los varones y 0,29 para las niñas. El 33,8 por ciento de los muchachos y el 37,8 por ciento de las muchachas de las escuelas secundarias son también miopes, con aumentos, respectivamente, del 1,3 y el 2,2 por ciento sobre 1963.

● *Nueva York: Suicidios en las Nubes*

NUEVA YORK, 23 (ANSA). — Los últimos pisos de los rascacielos neoyorquinos fueron ayer escenario de dos dramas, uno con final trágico y otro con "happy end".

Una muchacha de 17 años —perteneciente a la alta sociedad de la ciudad—, se arrojó desde un décimosexto piso de un elegante edificio del residencial barrio del East Side. La joven, Ellen Loomis, no dejó ningún dato que pueda servir para interpretar su actitud. El padre es un conocido médico y profesor de la Universidad Barndeis. Entrevistado por los periodistas solo atinó a responder en medio de una crisis nerviosa: "No entiendo... No entiendo por qué hizo esto. Tenía todo lo que una chica de su edad puede desear".

El otro caso tuvo lugar en la otra punta de la ciudad. En la cornisa del piso 21 de un céntrico hotel de la Quinta Avenida apareció de improviso un joveneito que comenzó a caminar por ella, recordando tal vez las aventuras de Harold Lloyd. La policía no lo entendió así y de inmediato dos agentes metropolitanos aparecieron también sobre la cornisa y, después de algunos cabildeos, consiguieron convencer al joven de que volviese a entrar al hotel. Las autoridades calificaron el hecho como "intento de suicidio", y el joven, John McMorrow, de 16 años de edad, fue internado en el hospital Bellevue, para un examen psiquiátrico.

● *Colombia: Clausuróse un Congreso*

BOGOTA, 23 (ANSA). — Fue clausurado en Medellín el Primer Seminario Bolivariano de Periodismo organizado por el Centro Internacional de Estudios Superiores de Periodismo para América latina y patrocinado por la UNESCO. La sesión plenaria de clausura tuvo lugar después de cinco días de deliberaciones.

Fue Botado el Portaaviones "América" de la Flota de EE. UU.

RUSK: REDUCIR EL ARMAMENTO ES INVITAR A LA AGRESION

★ **PORTSMOUTH (Virginia), 23 (France Presse).** — El portaaviones "América" nombre que causará cierta satisfacción "a nuestros amigos de este hemisferio, se unirá a las fuerzas navales que tiene por misión de garantizar la seguridad no solo de los Estados Unidos y de América del Norte sino también de todas las américas y, prácticamente, de todas las naciones decididas a defender su libertad", declaró hoy Dean Rusk, Secretario de Estado norteamericano, en un discurso pronunciado en la ceremonia oficial que marcó la entrega del portaaviones "América" a la marina de guerra.

• *Seguridad en Escala Mundial*

Toda reducción de la potencia militar de los Estados Unidos y del mundo libre —añadió el jefe de la diplomacia norteamericana— constituiría "una invitación a la agresión". Dean Rusk insistió en que la seguridad de los Estados Unidos se establece a la escala mundial y únicamente puede ser asegurada en un "planeta seguro para la libertad". La disminución del peligro de agresión inmediata "se debe a la potencia del mundo libre y sobre todo a la formidable fuerza militar de los Estados Unidos", agregó el Secretario de Estado que estima que la primera misión de estas fuerzas "es de desanimar todo empleo de la fuerza por los enemigos de la libertad".

Sin embargo, dijo Rusk, "es esencial que nos encontremos dispuestos a enfrentarnos a todo ataque o a toda amenaza dirigida contra nosotros mismos o contra nuestros aliados ya sea con armas nucleares o con armas convencionales".

• *Candidato a la Jefatura*

WASHINGTON, 23 (ANSA). — El secretario interino de justicia de los Estados Unidos, Nicholas Katzenbach, un abogado de 42 años a quien el diario "Washington Post", definió como "El arquitecto de la ley de derechos civiles" el año pasado, parecía ser en las últimas horas uno de los más probables candidatos a la dirección de la "Central Intelligence Agency", en reemplazo del renunciante John McCone. Se informó en fuentes autorizadas que, si bien el presidente Lyndon Johnson no se pronunció aún sobre su definitivo nombramiento, con anterioridad a su internación estuvo considerando su caso, ya que Katzenbach fue sugerido por el propio McCone.

• *Escándalo en un Instituto de la Fuerza Aérea*

DENVER, Colorado, 23 (ANSA). — El Departamento de Defensa Nacional, ha ordenado una investigación en la Academia de la fuerza aérea de Colorado, donde más de treinta cadetes fueron forzados a presentar sus renuncias después de haberse descubierto un fraude en los estudios académicos. El fraude está relacionado con los exámenes finales de promoción de grados.

El escándalo afecta a más de 40 cadetes, habiendo presentado ya su renuncia alrededor de 30. El reglamento de la academia establece que los cadetes que cometen fraude en sus exámenes pueden ser sometidos a juicio por una corte marcial por "Ofensa al honor militar". Sin embargo, la academia optó por darles la alternativa de renunciar. Se espera que todos los implicados en el suceso presenten sus renuncias. De todas maneras un oficial instructor del instituto, cuyo caso puede transformase en un escándalo nacional, dijo que "cualquier cadete complicado con el fraude, puede tener la seguridad de que su carrera ha terminado". Un vocero dijo, por otra parte, que muchos jugadores del equipo de fútbol de la academia, estaban envueltos en el hecho.

En 1951 se descubrió un caso parecido en la academia de West Point y 90 cadetes fueron expulsados.

Vietnam: Prosigue la Cruenta Lucha

★ **SAIGON, 23 (France Presse).** — Trece muertos, entre ellos un norteamericano, 45 heridos entre los que se encuentra también un norteamericano, trece desaparecidos y seis armas perdidas, es el balance, por el lado gubernamental del combate que se produjo ayer a unos 40 kilómetros al noroeste de Saigón. Las pérdidas del Vietcong son de doce muertos, dos sospechosos detenidos y cinco armas destruidas.

El combate fue precedido de un bombardeo del Vietcong, con mortero de 81 milímetros contra el puesto de mando de un regimiento donde se encontraban elementos gubernamentales que efectuaban una operación desde el pasado martes.

En el momento en que una unidad gubernamental de ese regimiento se replegaba para sustraerse al bombardeo, fue cuando se enfrentó con grupos del Vietcong de importancia desconocida.

Por otra parte, 50 del Vietcong resultaron muertos, 26 capturados, 15 sospechosos detenidos, 24 armas requisadas, así como importantes cantidades de municiones, material y una emisora de radio, durante una operación efectuada con ayuda de helicópteros por parte de los "Rangers" vietnameses en la región situada al sudeste de Gia Ray, a unos 200 kilómetros al sudesde de Saigón. Dos muertos se registraron entre los gubernamentales.

• *Continúa el Clima Agitado*

SAIGON, 23 (ANSA). — Prosigue en esta capital el clima agitado generado, sobre todo, por las acciones de los monjes budistas. Esta mañana un grupo de estudiantes impidió el suicidio de un bonzo, el monje pretendía acuchillarse para, con esa acción clamorosa, apoyar las peticiones políticas de la secta a la que pertenece y que son de repudio contra el gobierno.

Por otra parte, sigue adelante, presumiblemente, "hasta la muerte", según declararon, la huelga de hambre de otros cinco monjes del Instituto Budista. Los bonzos recién volverán a comer si renuncia el gobierno de Tran Van Huong, según lo anunciaron.

Dresde, Arrasada por las Bombas, Pudo ser Hiroshima

BERLIN, 23 (ANSA). — Según un ex alcalde de Alemania Este, la ciudad de Dresde habría debido ocupar el lugar de Hiroshima si los norteamericanos no hubieran tenido dificultades técnicas que retrasaron la preparación de la bomba atómica.

Walter Weidauer, alcalde de esa ciudad alemana entre 1945 y 1958, así lo declaró al "Neues Deutschland" el principal diario de Berlín Este.

Porque "Churchill y sus cómplices querían dar una lección a los rusos", dice Weidauer. "Se quería impresionar al alto comando soviético, para preparar un clima favorable a los occidentales.

"Pero surgieron problemas e imprevistos en la fabricación del arma atómica. Además, el ejército rojo, con su rápido avance, sobrepasó al proyecto norteamericano.

Indonesia Solicita Ayuda Militar a China Comunista

★ **PEKIN, 23 (Reuter).** — **El vicepremier y ministro de Relaciones Exteriores Subandrio, llegó a ésta hoy para tres días de conversaciones con los líderes comunistas chinos. Uno de los tópicos a discutir es la ayuda militar.**

El primer ministro Chou En-lai, mariscal Chen Yi, el ministro de Relaciones Exteriores, y el jefe de las fuerzas armadas del ejército, general Lo Jui-ching, estaban presentes para saludar a Subandrio.

Subandrio dijo anteriormente esta semana que deseaba sondear a los chinos sobre qué clase de ayuda militar podría esperar Indonesia en el caso de una "agresión" británica en la guerra no declarada entre Indonesia y Malasia.

• *Movilización Popular*

PEKIN, 23 (ANSA). — Todos los habitantes de Indonesia —campesinos, empleados y obreros— están dispuestos a tomar las armas para rechazar "un eventual ataque de los imperialistas británicos". Así lo afirma hoy la agencia Nueva China, que señala que el pueblo indonesio considera, si no inmediato, por lo menos inevitable un ataque de Gran Bretaña.

Según la citada fuente, los indonesios de todos los sectores sociales se están preparando "para disparar sobre el enemigo", y algunos de ellos se entrenan con blancos móviles. "Están prontos para partir de inmediato al frente, si esto fuere necesario", agrega la Nueva China.

• *Relaciones Diplomáticas*

PARIS, 23 (ANSA). — El 'New York", en su edición europea, informa hoy que según fuentes diplomáticas de Kuala Lumpur, Indonesia y Portugal reducirán al mínimo, en un futuro próximo sus respectivas misiones diplomáticas.

Según las mismas fuentes se le comunicó a Portugal que Indonesia desea que la misión portuguesa en Yakarta, sea rebajada al nivel de consulado.

No se sabe si Indonesia, de acuerdo con esta actitud, proyecta romper sus relaciones diplomáticas con Portugal, afirma el diario.

Portugal tiene actualmente una legación en Yakarta, presidida por un encargado de negocios con el rango de segundo secretario.

CHIPRE: OPONENSE AL PLAN FEDERALISTA

★ **ATENAS, 23 (ANSA).** — Intensas consultas se efectúan entre los gobiernos de Atenas y de Nicosia, a raíz de las recientes propuestas hechas por el gobierno soviético para solucionar el problema de Chipre. Con un sistema federativo.

En las últimos horas se cambiaron mensajes entre los dos gobiernos por trámite del embajador griego en Nicosia, Alksandrakis, que hizo un viaje relámpago entre las dos capitales, el lunes llegará a Atenas el general Gheorgiu Grivas, ex comandante de "EOKA", Organización Militar Griego-Chipriota, que llevó a cabo la lucha por la independencia de la isla. No hubo confirmación del rumor de un próximo encuentro entre el primer ministro griego, Georges Papandreu, con el presidente de Chipre, arzobispo Makarios.

Según los observadores políticos de Atenas, los soviéticos habrían aceptado ayopar la tesis turca de la federación, a cambio de una actitud más independiente del gobierno de Ankara con respecto a la Nato. Confirmación de ello lo proporcionaría el abandono de parte de Turquía del proyecto de fuerza multilateral.

Congo: Ofensiva de los Rebeldes

LEOPOLDVILLE, República del Congo, 23 (Reuter). — Un grupo de rebeldes cuyo número se desconoce, cruzó hoy el río Congo capturando la localidad de Nkolo, que se halla a menos de 425 kilómetros aéreos al Norte de Leopoldville, según señalan los mensajes radiales recibidos en esta ciudad.

Nkolo es un pequeño poblado, que se dedica principalmente a la tala de árboles.

Fuentes allegadas a los misioneros protestantes que disponen contactos en la pequeña ciudad de Bolobo, situada aproximadamente a 35 kilómetros al Sur de Nkolo, afirmaron que la fuerza de los insurrectos, según parece, comenzó a desplazarse hacia el Sur, después de haberse apoderado de Nkolo.

CONSTANTINO
CAPITAL PROPIO $106.000.000.00
CASAS EN MENSUALIDADES
SIN TRAMITES, SIN COMBINACIONES NI SORTEOS
LE EDIFICAMOS EN SU LOTE PAGO O IMPAGO
en cualquier lugar de todo el Gran Bs. As. hasta 50 kms.
cobrándole el 85% en mensualidades.
MAS DE 1.000 CASAS ENTREGADAS
MAS DE 300 EN CONSTRUCCION - VISITELAS

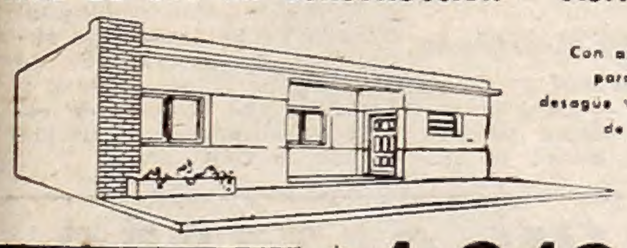

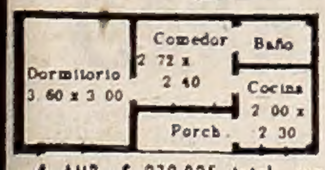

$1.619 POR MES
$ 16.190 CONTADO
4 AMB. $ 272.025 total, con $ 15.112 CONTADO y $ 1.511 p/MES
6 AMB. $ 446.796 total, con $ 24.822 CONTADO y $ 2.482 p/MES
7 AMB. $ 563.481 total, con $ 31.304 CONTADO y $ 3.130 p/MES
VIVA EN CASAS DE LADRILLOS
perfectas, cimientos anchos, techos de losa, revocadas interior y exteriormente, mosaicos, parquets. Excelente carpintería con hojas de cedro, puertas placas. Herrería de movimiento. Cocina y baño instalados.
VISITE nuestra Exposición, Gascón 889, Cap. Fed. único lugar para tratar, donde atendemos todos los días, inclusive feriados, sábados y domingos, en horario corrido de 9 a 20 hs.
GASCON 889 ALTURA CORRIENTES AL 4200

...Y SIEMPRE A
$40
EL EJEMPLAR

Colección ALBOREAL
"EN EL CODO DEL RIO, SNAKE" Sarah Lockwood
Las aguas del río se tiñen de rojo. Vuelve el antiguo Oeste a presentarse a los ojos del lector en todo su maravilloso esplendor de vida y salvajismo. La avaricia y la ambición desmedida del hombre crea un clima de violencia donde una bala lo resuelve todo.
PLAZA Y JANES S.A.
Editores Argentina
y 44 TITULOS MAS
Montevideo 333 - Buenos Aires
Rioja 1020 - Rosario
Tucuman 63 - Córdoba
Av. Colón 185 - Mendoza
San Martín 2132 - 19 "P" - Santa Fé
Alsina 182 - Gal. Plaza - Local 10 Bahía Blanca
San Martín 2583 - 79 - Mar del Plata.
ADQUIERALOS EN LIBRERIAS

ENFERMO TAMBIEN UNA DE SUS HIJAS

Internan a Johnson y a su Esposa Lady Bird

Lady Bird Johnson, junto con su esposo, el presidente de USA, fue internado en un hospital naval. "Solo un resfrío, dijeron los médicos".

★ **WASHINGTON, 23 (France Presse). — Lady Bird Johnson, esposa del presidente, fue admitida como paciente en el hospital Naval de Bethesda, donde su marido se encuentra hospitalizado debido a una traqueítis. La señora Johnson sufre "una infección de las vías respiratorias superiores", declaró el portavoz de la Casa Blanca, lo cual dicho en otras palabras, de un romadizo. La hija mayor de los Johnson, Lynda, también sufre un resfrío, pero ella descansará en la Casa Blanca.**

• *Está Algo Mejor*

La Casa Blanca, a su vez, describió el estado del presidente Johnson a las 11 (13 hora argentina), como "bastante satisfactorio", añadiendo que "realmente no hay motivo de alarma".

• *Conferencia en la Cama*

En un gesto que le es común, Johnson citó a cuatro reporteros para una inesperada conferencia de prensa, junto al lecho.

Dijo que comenzó a sentirse mal anoche. "Primordialmente un cosquilleo en la garganta". Su temperatura subió y a las 2.26 una ambulancia lo llevó de la Casa Blanca al hospital del Centro Naval en la localidad suburbana de Bethesda, Maryland.

Acerca de la congestión en su garganta, el presidente dijo: "Noto que ahora está un poco mejor".

Se estima que el presidente permanecerá hospitalizado entre tres y cinco días.

Aunque el presidente cuenta con una solícita atención médica —un especialista fue llamado de Nueva York en mitad de la noche—, Johnson tiene su propia versión de su dolencia. "Mi resistencia estaba muy baja", explicó. Estuvo trabajando largas horas en la preparación de sus mensajes al Congreso —su importante proyecto de presupuesto será presentado mañana a las Cámaras— y no durmió siesta ni almorzó los dos últimos días.

"Puede haber sido una lección que debería...", comenzó a decir, pero no terminó la oración. Evidentemente quiso señalar que debería tener un poco más de cuidado en lo sucesivo.

El presidente Johnson sufrió varias veces de pulmonía a lo largo de su vida. Ahora pudieron evitarse las complicaciones.

Si bien su historial médico no lo menciona, Johnson dijo que ha padecido pulmonía seis u ocho veces, y que piensa que los resfriados lo afectan más que a mucha gente.

La familia Johnson en pleno estuvo al aire libre durante las grandes ceremonias de inauguración del nuevo período presidencial el miércoles, y el mandatario no usó abrigo para el discurso de toma de posesión ni para los cinco bailes a los que concurrió esa noche.

Sus médicos rehusaron vincular directamente los actos del miércoles con el malestar del presidente, pero tres de los cuatro miembros de la familia Johnson no se encuentran muy bien de salud.

La señora Johnson y su hija Lynda Bird, de 20 años, contrajeron resfriado ayer.

Aunque la dolencia de Johnson fue diagnosticada como menor, toda enfermedad de un presidente es motivo de preocupación, especialmente cuando ha sufrido anteriormente un serio ataque cardíaco, como el que Johnson tuvo en 1955.

Seria Dolencia Cardíaca Sorteó el Presidente de Estados Unidos, en 1955

★ **WASHINGTON**, 23 (France Presse). — La hospitalización del presidente Lyndon Johnson, que tuvo lugar esta mañana, se produce un mes después de que dos médicos calificasen de "excelente" su estado de salud.

No obstante, en el historial médico de Johnson se encuentra que sufrió una grave crisis cardíaca en 1955, una afección renal en 1963 y una extirpación de verrugas el pasado 3 de diciembre. También se sabe que durante la segunda guerra mundial contrajo una dilatación bronquial, que le produce dolores en la parte superior del pecho, cuando tose.

Durante su crisis cardíaca, el 2 de julio de 1955, Johnson fue trasladado urgentemente al mismo hospital de Bethesda, donde se encuentra actualmente. Después siguió una larga convalescencia en Johnson City, tras la cual reanudó sus actividades en el Capitolio como jefe del grupo democrático del Senado.

El mes pasado, el profesor John Willis Hurst, que lo trató en 1955, declaró que su estado de salud era comparable al de "cualquier otro individuo de su edad" y que lo encontraba en "aparente buena salud".

Otro médico, el doctor James W. Cain manifestó, por su parte, que el estado del presidente era "excelente".

Hacia mediados de 1963, Johnson, entonces vicepresidente, sufrió una ligera recaída de su afección renal, pero se restableció rápidamente, sin necesidad de ser operado. "Desde entonces —explicó el profesor Cain— el presidente no presentó ningún síntoma de esta afección".

Los doctores Cain y Hurst estiman, no obstante, que el jefe del Ejecutivo norteamericano, que pesa 90 kilos, debería perder 10. Estos cuatro o cinco últimos meses, el presidente Johnson tuvo ya principios de bronquitis. En varias ocasiones, durante la campaña electoral, enronqueció y esto mismo ocurrió en diversas ocasiones después de las elecciones del 3 de noviembre.

Finalmente, la semana pasada, los periodistas que acompañaron al jefe del Ejecutivo norteamericano a su rancho de Texas, observaron que tenía la voz ronca cuando se entrevistó con el primer ministro canadiense, Lester Pearson, que se había desplazado hasta allí para visitarlo.

El viernes último, no obstante, Lyndon B. Johnson no mostró ningún signo de debilidad en la voz cuando pronunció el discurso "inaugural" durante las ceremonias que marcaron el principio de su actual mandato.

Conviene señalar que en esa jornada, e incluso por la noche, Johnson no se puso abrigo, tanto en las ceremonias como en los cinco bailes que se celebraron en Washington, a los que asistió vestido con un sencillo smoking.

Linda Johnson también está enferma. Quedó en la Casa Blanca.

Anunciaron que la Pulmonía Ha Sido "Evitada"

WASHINGTON, 23 (France Presse). — El estado de salud del presidente Lyndon Johnson ha mejorado mucho, declaró hoy el almirante George Buckley, médico que trata al primer mandatario norteamericano.

Buckley formuló sus declaraciones durante una conferencia de prensa en el hospital naval de Bethesda, donde se halla internado el presidente. Añadió que se ha conjurado el peligro de pulmonía.

El médico afirmó que no se temen complicaciones, pero que es preferible que Johnson repose por lo menos 24 horas. No será necesario que vaya a pasar su convalescencia a un país cálido. Finalmente, los facultativos afirmaron que la permanencia del presidente en el hospital se limitará a 4 ó 5 días.

• *La Hija Religiosa*

WASHINGTON, 23 (France Presse). — La hija menor del presidente Johnson, Lucy, sigue cursos de instrucción religiosa católica, pero por el momento, no se trata de una conversión a esta religión, declaró un comunicado de la Casa Blanca.

El vocero se negó a precisar desde cuándo la señorita Lucy Baines Johnson era alumna de dichos cursos. Agregó que la familia del jefe del estado consideraba la religión como "un asunto personal".

La señora de Johnson y sus dos hijas pertenecen a la iglesia Episcopaliana, mientras que Lyndon Johnson está afiliado a la secta protestante llamada "La Iglesia cristiana" (discípulos de Cristo).

• *Joven Raro*

WASHINGTON, 23 (France Presse). — La información, según la cual un joven se presentó al hospital naval de Bethesda para entregar su revólver a un agente de policía de civil y decirle que acababa de cometer un crimen no ha podido ser confirmada.

USA PERDIO EN 1841 A HARRISON POR UN CATARRO

WASHINGTON, 23 (ANSA). — Tradicionalmente, esta época del año ha sido difícil para los presidentes norteamericanos.

En 1841, William Henry Harrison cabalgó sin sombrero, abrigo ni guantes en un caballo blanco hasta el Capitolio, contrajo un catarro del cual falleció un mes después.

En 1957, Dwight Eisenhower contrajo un molesto resfrío en las ceremonias inaugurales y le costó bastante trabajo eliminarlo.

• *Solo 4 ó 5 Días*

WASHINGTON, 23 (France Presse). — El presidente Lyndon Johnson, que sufre de una inflamación de la tráquea, y su esposa, afectada por una "infección de las vías respiratorias superiores" (simple resfrío), están internados en el Hospital Naval de Bethesda. La internación del presidente en el hospital había causado anoche cierta alarma, pero sus médicos explicaron que se trataba solamente de una medida de precaución. El Primer Mandatario permanecerá cuatro o cinco días internado aunque, según manifestó personalmente "no vacilaría en vestirme e ir a mi despacho si fuera necesario", a los cuatro periodistas que pudieron entrevistarlo en su habitación. El presidente se encuentra un poco mejor, pero le molesta el dolor de garganta y su voz es ronca. Johnson tomó frío durante la ceremonia de investidura a las cuales asistió sin sombrero y sin abrigo y como ya ha sufrido de varias pulmonías, su estado empeoró rápidamente.

Como había sido víctima de una crisis cardíaca en 1955 se le hizo un electrocardiograma al ingresar en el hospital, el cual no reveló en absoluto ningún peligro de fatiga o complicación de este tipo. Al ilustre paciente se le administran antibióticos, una poción, aspirinas e inhalaciones para descongestionar los bronquios.

El presidente ocupa una pequeña habitación en el decimoséptimo piso del hospital, la misma que fue dada a Jacqueline Kennedy en la trágica noche del 22 al 23 de noviembre de 1963, mientras los médicos procedían a la autopsia de su esposo.

El portavoz de la Casa Blanca declaró esta noche que el estado del presidente era, según sus médicos, "completamente satisfactorio". Todo parece confirmar por otra parte que el presidente no se encuentra seriamente enfermo, pues el vicepresidente, Hubert Humphery, se dirigió hoy a Saint Paul, en Minnesota, para presidir unos festejos populares. La señora Johnson se encontraba pasando el fin de semana en su propiedad de Texas, afectada también por un resfrío y el presidente no había querido informarla de su afección hasta esta mañana, pero finalmente Linda Bird Johnson ha sido internada junto con su marido.

• *Orden Presidencial*

WASHINGTON, 23 (ANSA). — El presidente Johnson dio hoy la siguiente orden: "Digan a Hubert que ejecute el programa que se había trazado".

Así fue como el vicepresidente de la Nación, Hubert H. Humphrey, se decidió a hacer el viaje aéreo a Minnesota, acompañado de su esposa, Muriel, para presidir el desfile carnavalesco, fiesta tradicional de la ciudad de Saint Paul.

La Enfermedad de LBJ lo "Desplazó" de la Actualidad

ULTIMO INFORME: CHURCHILL SE AGRAVO SENSIBLEMENTE

★ LONDRES, 23 (Reuter). — Un parte médico emitido esta noche con respecto al estado de salud de Sir Winston Churchill señala que es aún más pronunciado el deterioro advertido en su salud.

El octogenario médico y amigo personal de Churchill, Lord Morán, dijo después de pasar 45 minutos con el anciano y enfermo hombre de Estado:

"Es más pronunciado el deterioro en la salud de Sir Winston. Mañana, por la mañana, se dará otro parte médico".

El boletín de esta noche fue similar al de la noche de ayer, pero Lord Morán había dicho hoy, con anterioridad, que no se habían producido cambios en el estado del veterano político, que cayó víctima de una trombosis cerebral hace nueve días.

Lord Morán se alejó de la casa de Churchill a los pocos minutos de haber leído el parte médico. El décimonoveno que lee desde que cayera postrado Sir Winston Churchill.

• *Informe Anterior*

LONDRES, 23 (Reuter). — El médico particular de Sir Winston Churchill, lord Morán, había dicho antes que no había nada nuevo que informar sobre el estado del primer ministro de la época de la guerra, que se hallaba en cama en su casa londinense en estado de coma que se hace más profundo.

Lord Morán visitó la casa de Churchill hoy durante una media hora y escribió el parte médico. El décimo octavo desde que Churchill de 90 años, sufrió el ataque, una trombosis cerebral.

Lord Morán dijo que esta noche habría un nuevo boletín médico. Anoche dijo lord Moran que el estado de Churchill mostraba haber empeorado, pese a que había tenido un día calmo.

Churchill no sabe que su primer bisnieto, que ha de continuar el apellido Churchill, nació ayer.

El bisnieto de Churchill, el tercero de esa generación, si bien el único varón, nació prematuro ayer, solo doce minutos después que fuera expedido el boletín dando el estado del bisabuelo como empeorado.

Los padres del niño son Winston S. Churchill (nieto del enfermo) y su esposa. Este joven, de 25 años, es periodista, hijo de Randolph Churchill, a su vez, hijo de Sir Winston

La madre tiene 24 años y es hija del extinto Sir Gerald D'Erlanger, ex presidente de la British Overseas Airways Corporation (BOAC).

• *Sin Sorpresa*

LONDRES, 23 (France Presse). — La agravación del estado de Sir Winston Churchill en las últimas horas, indicada en informaciones recogidas esta mañana, no ha sorprendido en Londres, pues el parte facultativo publicado anoche señalaba ya una sensible agravación en el estado del enfermo, pese a que el ex premier pasó ayer una jornada apacible.

El médico personal de Churchill, lord Morán, debe llegar de nuevo a Hyde Park Gate a mediodía, para efectuar su décimooctava visita al paciente, desde el inicio de su enfermedad, hace una semana.

La única visita que Sir Winston recibió esa mañana fue la de su prima Sylvia Henley.

• *Johnson lo "Desplazó"*

LONDRES, 23 (Reuter). — Winston Churchill, agonizante más de una semana, seguía aferrado hoy a la vida, pero sus energías mermaban con el paso de las horas.

Lord Morán, su médico personal, después de examinarle al mediodía solo dijo: "No hay nada que informar". Anoche había dicho que se notó más empeoramiento en el estado de Sir Winston.

Aunque el alarmante estado del estadista de 90 años continuaba preocupando a los británicos, la menos seria enfermedad del presidente Johnson casi eliminó a Churchill de las primeras planas de los vespertinos de hoy.

Tanto el "Evening News" como el "Evening Standard" publicaron a grandes titulares el ingreso de Johnson en el hospital naval de Bethesda durante la noche.

Hubo hoy menos actividad en Hyde Park Gate, la calle donde reside Churchill. Los miembros de su familia seguían visitándolo, pero sus visitas eran más breves y menos frecuentes.

Un vocero de la Asociación Médica de Gran Bretaña, después de ver el boletín médico de hoy sobre el estado de Churchill, dijo:

Churchill declina rápidamente. Una autoridad médica declaró que cree se acerca al fin de la férrea lucha.

"Parece ahora muy probable que la enfermedad será un poco más larga que lo que pareció posible al principio". En ningún momento desde el 15 de enero, cuando se anunció la enfermedad de Sir Winston, hubo indicios de mejora en su estado.

El primer boletín médico dijo que "se sumía en un sueño más profundo".

Sir Winston sufrió una trombosis cerebral, presumiblemente el 15 de enero, después de haber sido aquejado por un resfriado, durante varios días.

El nuevo bisnieto de Sir Winston, que nació anoche, estaba muy bien, según se dijo hoy. El niñito es hijo de Winston Churchill, nieto de Sir Winston, el padre de la criatura, a quien aún no se ha dado nombre, fue anoche a Hyde Park Gate para informar a su abuela, lady Churchill, del nuevo miembro de la familia. Con él estaba su padre, Randolph Churchill.

• *¿El Final?*

Un vocero de la Asociación Médica Británica dijo esta noche después de leer el último boletín de lord Morán:

"Esto es lo que esperábamos y creo que debemos estar llegando al final".

Un grupo de gente más numeroso que de costumbre permanecía al final de Hyde Park Gate esta noche. Ahí está situada la residencia de Sir Winston.

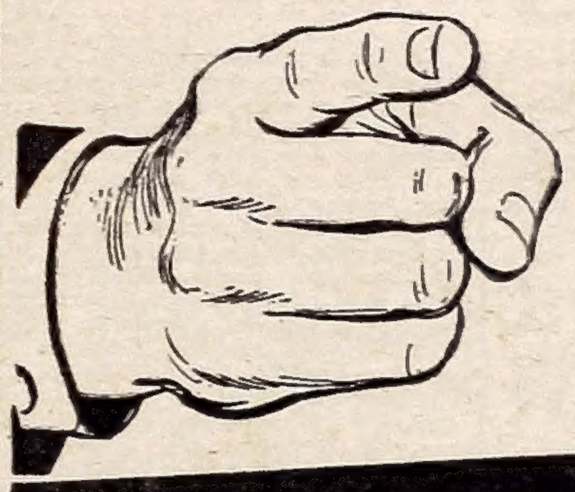

si usted dice SÍ

en VIRREYES
(F.C.G.B. Mitre)

con $ 5.000 y simples cuotas mensuales sin interés

YA TIENE SU LOTE

y la posibilidad de ganar hasta $ 150.000

Sea pues un REY en VIRREYES

Así se lo asegura únicamente el SISTEMA

V.I.N.

(Vivienda-Inversión-Negocio)
-Unico en el mundo-

aplicado por primera vez en la Argentina, por GEOFINCA S.A. para la venta de LOTES en el BARRIO "SANTA CATALINA" en VIRREYES contiguo a VICTORIA Y SAN FERNANDO.

Con V.I.N. todas son ganancias.

Con $ 5.000 y simples mensualidades sin interés, Ud. tiene su lote en el barrio "Santa Catalina" en Virreyes, contiguo a Victoria y San Fernando, frente a la Ruta Panamericana con pavimento pago, luz eléctrica, colectivos a la puerta y 300 trenes diarios.

Con los mismos $ 5.000 Ud. puede tener su inmueble, terminando con el gravoso alquiler, el temor del desalojo y el fantasma de la desvalorización.

Con los mismos $ 5.000 y simples cuotas mensuales, Ud. puede obtener una ganancia de hasta más de $ 150.000.-

Y AHORA SI... DIGA SI!

Beneficiese Usted y los suyos, mediante el sistema V.I.N. Adquiera en VIRREYES uno de los ULTIMOS LOTES DE LA 2da. y última Serie con que GEOFINCA S.A. CIERRA ESTA EXTRAORDINARIA VENTA en la Ultima Reserva de la Zona Norte del Gran Buenos Aires.

En nuestras oficinas, frente a Est. Virreyes, atendemos todos los días, inclusive sábados y domingos, de 8 a 20 hs.

Beneficiándose con las ventajas de este nuevo sistema

UD. EVITA QUE SU DINERO PIERDA VALOR.

Por este extraordinario Sistema V.I.N. se acaban de vender antes de los 30 días $: 520.020.000.- en LOTES. Cifra y tiempo jamás alcanzados en la historia inmobiliaria del país posibilitando a sus compradores, ADEMAS, una GANANCIA de $ 160.550.000.-

Geofinca
SOCIEDAD ANONIMA
Capital m$n 50.000.000
Córdoba 1432 - Tel.: 44-7414/42 - 9272

COBRA Y ADMINISTRA: BANCO SIRIO-LIBANES DEL RIO DE LA PLATA Bartolomé Mitre 349-Cap Fed

SE CONSTRUIRA UNA CENTRAL ELECTRICA NUCLEAR

★ El Presidente de la Nación firmó un decreto disponiendo que la Comisión Nacional de Energía Atómica estudie la factibilidad de construir en el país una central eléctrica nuclear.

El decreto, luego de señalar en sus considerandos la condición de productora de mineral de uranio de la República Argentina, destaca la importancia de la iniciativa como un paso decisivo hacia la consolidación tecnológica del país.

Actualmente, Inglaterra marcha a la cabeza en la producción de energía eléctrica mediante el empleo de uranio, con un 13 % de su total; las naciones del EURATON, el 7 %; Canadá, el 4 %; USA, el 3 %; otros países europeos sin la URSS, el 7 %; India, Japón y Pakistán, el 8 %. Estas mismas naciones, para 1980, alcanzarán los siguientes por cientos: 18, 22, 18, 20, 20 y 6, respectivamente.

Para dicha fecha, además, los países que hoy ponen énfasis en las relaciones internacionales por ser poseedores del contralor petrolero, serán desplazados por aquellos que controlen la producción de minerales radiactivos.

Se destaca también que en los próximos años, teniendo en cuenta el avance de la petroquímica, será una incongruencia quemar petróleo; la utilización de energía nuclear elimina uno de los mayores enemigos de los centros poblados: el humo; la experiencia de los países que utilizan energía proveniente de la quema de mineral nuclear demuestra su seguridad y simplicidad en el sistema y, por último, la energía eléctrica proveniente del uranio facilitará la promoción económica de zonas apartadas, por la facilidad de su transporte y volumen mínimo. Se cita como ejemplo el caso del submarino atómico Lenin, de la URSS, que navegó recientemente 50.000 millas durante tres años.

COMENZO EL FESTIVAL DEL FOLKLORE

Un Discurso Político Sirvió de Inauguración

COSQUIN, 23 (De nuestro enviado especial Emilio Abras). — Con un discurso eminentemente político, el vicepresidente de la Nación, doctor Perette, en nombre de Jefe del Estado, doctor Illia, dejó inaugurada la quinta edición del Festival Nacional del Folklore en esta serrana población cordobesa.

El doctor Perette que, en compañía del ministro del Interior, doctor Palmero, y una reducida comitiva, había llegado a Pajas Blancas a bordo del avión presidencial "Independencia", se trasladó a esta localidad juntamente con el gobernador de la provincia y otras autoridades.

De inmediato, el vicepresidente y sus acompañantes se trasladaron a la plaza "Próspero Molina", donde han sido concentradas las actividades del festival, levantándose al efecto un palco escénico y una gran platea para diez mil espectadores.

• *Discurso de Perette*

La ceremonia inaugural estuvo constituida por varios oradores que hablaron en nombre de la Comisión Organizadora, de las autoridades locales y de distintas delegaciones. Finalmente, el doctor Perette ocupó la tribuna, y luego de las palabras de rigor, destinadas al saludo y augurales del éxito del festival, dijo:

"Nadie tiene derecho a quebrantar el orden, la paz y la tranquilidad social que se ha logrado con incalculables esfuerzos y que son bienes que a todos pertenecen, pero que también a todos obligan. La tranquilidad y el orden logrados en el ámbito de la libertad y la democracia protegen a todos, y nadie puede dilapidar la obra realizada como consecuencia de la gestión honrada de un gobierno de comprensión, de solidaridad humana y de irrenunciable servilidad social".

• *Otros Conceptos*

"Las posiciones sectarias —continuó diciendo—, los intereses parcializados, los beneficios del menor número, no pueden hacer perder a nadie el rumbo de los grandes objetivos, ni les pueden hacer olvidar la necesidad de las supremas realizaciones; por eso afirmo, con fe en la democracia, con plena confianza en la civilidad y en las FF. AA. del país, que la unidad nacional es la mejor de las divisas, y nadie debe soñar con aventuras totalitarias, con designios golpistas o la provocación del desorden, ya que el pueblo sepultará todos los extravíos y todos los extremismos".

Luego de señalar que "el gobierno argentino para todos los argentinos" vela por el patrimonio económico, social, cultural, etc., el doctor Perette expresó que se defiende "una auténtica soberanía, sin odios ni xenofobias", y que "quienes han hecho del culto de las tradiciones la acción motor de sus inquietudes, de sus afanes y sacrificios, han rendido y rinden significativo servicio a la nacionalidad". Y terminó diciendo, luego de señalar la vigencia histórica de nuestro folklore: "La siembra antigua, a través de los años nos confirma que los sacrificios han florecido en realidades espirituales como este festival y todos los que se celebran en defensa del patrimonio ganado, que debemos defender y acrecentar con el mismo cariño con que lo forjaron las nobles generaciones que nos precedieron".

• *El Festival*

Paralelamente con la iniciación de los espectáculos de música, canciones y bailes vernáculos que tienen lugar en el tablado de la plaza "Próspero Molina", en distintos puntos se han levantado fogones donde un público numeroso y entusiasta saborea empanadas, locro, humita, asados y buenos vinos criollos.

PARTIO PARA EL SUR UN MILITAR DE USA

Finalizadas sus conversaciones con las autoridades militares acerca de la aplicación del "Plan de Ayuda Militar" del Pentágono a los países latinoamericanos, en la Argentina, ayer por la mañana en el avión que lo conduce a través del continente partió para San Carlos de Bariloche, el jefe de la fuerza del Cono Sur de USA con asiento en Panamá, general Andrew O'Meara.

El jefe militar yanqui y sus ayudantes así como miembros de la comisión de las Fuerzas Armadas que lo recibió a su arribo a Buenos Aires partieron del aeroparque de la Ciudad de Buenos Aires, a las 8,5.

Desde San Carlos de Bariloche, donde permanecerá hasta el lunes, el general O'Meara proseguirá viaje a Chile.

• *Director de Tiro*

Mañana a las 11 será puesto en funciones el nuevo director general de Tiro del Ejército, coronel Adolfo Agustín Colomer. La ceremonia será presidida por el subjefe territorial del Estado Mayor General del Ejército, general Eliodoro Sánchez Lahoz.

• *Jefe Peruano*

MAR DEL PLATA, 23 (De nuestro corresponsal). — Procedente de Buenos Aires arribó al aeródromo local el comandante en jefe del ejército del Perú, general Cabrejo Mejía.

Obras con Dólares

★ LA PLATA, 23 (De nuestro corresponsal). — Con relación a la visita que en la víspera realizara a esta ciudad la delegación del Banco Interamericano de Desarrollo que se encuentra en el país, la Casa de Gobierno dio a conocer un comunicado en la mañana de hoy.

Se explica que el doctor Mariní relató a la misión los planes para la construcción de la autopista Buenos Aires-La Plata, edificios escolares y obras de saneamiento rural. A su vez, el presidente de la misión, señor Jewett, agrega el comunicado, anticipó que el BID acordará a la Argentina créditos por una suma del orden de los 140 millones de dólares, volumen que, en gran parte —continúa— será volcado "en el primer Estado argentino".

El Canciller Chileno ha Considerado con el Embajador Argentino el Caso Palena. Se Reunirá con Zavala Ortiz

★ SANTIAGO DE CHILE, 23 (France Presse). — El ministro de Relaciones Exteriores, Gabriel Valdes, y el embajador de Argentina, Alfredo Orgaz, sostuvieron una entrevista en la que consideraron largamente el problema del arbitraje en Palena, materia que está en un compás de espera, mientras la reina Isabel II, de Gran Bretaña, designe el tribunal arbitral.

La información entregada por el propio canciller Valdes agregó que se había conversado también sobre una posible reunión de los cancilleres de Chile y Argentina en marzo próximo, con motivo de la ceremonia religiosa que se efectuará junto al Cristo Redentor, en plena frontera cordillerana.

• *Llegan Funcionarios*

Arribaron ayer a nuestro país dos altos funcionarios del Paraguay: el ministro de Asuntos Comerciales, doctor Antonio Moreno González, y el subsecretario de esa cartera, doctor Edgar Aguada, quienes mañana, lunes, conversarán formalmente con representantes oficiales de nuestro país. Los funcionarios paraguayos tienen especial interés en conversar sobre el acta de Buenos Aires y el movimiento de buques por el Río Paraná en lo que hace a la actividad de baqueanos y prácticos. Asimismo trascendió, aunque nada se informó oficialmente, que Paraguay tiene interés en comprarnos una importante partida de trigo.

• *Dos Diputados Turcos*

Dos legisladores turcos llegarán a nuestro país el jueves próximo: señores Nasim Gulek y Hamen Kirimli, quienes realizan una gira de buena voluntad por América latina. El viernes, los dos parlamentarios turcos se entrevistarán con el presidente Illia, a quien harán entrega de una carta del presidente de Turquía. Posteriormente realizarán una visita a la Cámara de Diputados y el sábado serán agasajados por el embajador de su país, señor Mehemet Fuat Kepenek.

• *Corea en la Argentina*

La Cancillería informó que pasado mañana, martes, presentará sus credenciales el nuevo embajador de Corea en nuestro país. El señor Whan Pai será recibido por el presidente de la Nación, doctor Arturo Illia, y el ministro de Relaciones Exteriores, doctor Zavala Ortiz.

Por su parte, el embajador de Panamá, señor José María Sánchez, cumplirá con esa formalidad el próximo jueves, en horas del mediodía.

• *Agasajo*

MADRID, 23 (France Presse). — El embajador de la República Argentina en España, Juan Gauna, y señora, han ofrecido esta noche, en su residencia, una recepción a la delegación de profesores universitarios, llegados recientemente a Madrid, así como a otra delegación de la Flota Mercante Argentina, que se encuentra en España para realizar gestiones relacionadas con las construcciones navales para la República Argentina.

Integran esta comisión el presidente, don Alciro Lasalle, don José María Palacios Hardy y el ingeniero naval don Germán Frías.

CHILE REACCIONA EN CONTRA DE BIKINIS. DESNUDAS POR 25 U$S

★ VALPARAISO (Chile), 23 (France Presse). — El arzobispo-obispo de Valparaíso Monseñor Emilio Tagle, reiteró para este verano la prohibición del bikini en toda su diócesis.

Como se da el caso que los principales y más elegantes balnearios de Chile caen por esa arquidiócesis, las hermosas chilenas que tuestan su piel en las playas de Viña del Mar y toda la cadena de balnearios próximos, se verán obligadas, si son grey del obispo porteño, a no llevar el ligero traje de baño que permite un bronceado más completo.

El obispo Tagle lanzó un edicto tan fuerte, para velar por "la dignidad de la mujer y las buenas costumbres", según sus propias palabras, acciones que corresponden a la Iglesia.

• *Desnudos por 25 Dólares*

NUEVA YORK, 23 (Reuter). — Cuatro hombres pagaron 25 dólares cada uno para ver nadar desnudas a cuatro chicas, en una pileta de natación privada. Pero resultó que dos de esos hombres eran detectives, y las cuatro nadadoras, que dijeron ser modelos profesionales, tendrán que responder a una acusación por exhibicionismo falaz. Una mujer que actuaba como recepcionista y un hombre que hacía de taquillero, han sido acusados de complicidad y proxenetismo. La policía informó que el espectáculo estaba patrocinado por un "estudio artístico" que alquilaba la pileta durante las noches.

• *Brigitte Bardot, Parada*

CIUDAD DE MEXICO, 23 (Reuter). — La estrella cinematográfica francesa Brigitte Bardot, sufre una bronquitis e imposibilitada de comenzar a trabajar en su nuevo film "Viva María", anunció hoy su representante. Brigitte se encuentra hospedada en una villa en Cuernavaca, 40 millas al sudoeste de Ciudad de México, dijo él. Su temperatura era de 38,9 grados.

Rigen Desde Hoy Nuevas Tarifas

Hoy entró en vigencia el aumento en el transporte de pasajeros, conforme a una reciente resolución dictada por la Secretaría de Transportes de la Nación. El aumento de tarifas establece, para las líneas de corta y media distancia un boleto mínimo de 5 pesos, mientras que en los de larga distancia, el aumento será del 8 por ciento sobre las tarifas vigentes hasta hoy.

Asimismo, se establecieron nuevas tarifas para los servicios de pasajeros por automotor, en lo que se ha calificado de "servicios especiales". Estos servicios aumentarán un 15 por ciento; cuando brinden servicios superpullman sin refrigeración, 50 por ciento; cuando den refrigeración, 60 por ciento. También regirá un recargo de un 60 por ciento en los servicios directos que se presten a los hipódromos.

MUESTRA DE LA SIDERURGIA EN MAR DEL PLATA

MAR DEL PLATA, 23 (De nuestro corresponsal). — A las 10.12 de ayer, arribó a esta ciudad un avión DC-3 del Ministerio de Defensa Nacional, abordo del cual viajó el titular de esa cartera. El doctor Leopoldo Suárez llegó a la Perla del Atlántico para dejar inaugurada oficialmente la Exposición de Siderúrgia y Mecánica Derivada.

Para presenciar la muestra de la Comisión de Investigaciones Técnicas y Experimentales de las Fuerzas Armadas, arribó también a esta ciudad, el comandante en jefe de las Fuerzas Armadas del Perú, general Cabrejo Mejía, quien viajó en un avión Piper Azteca del Ejército.

Con un discurso a cargo del doctor Leopoldo Suárez, culminó en la Rambla Bristol el acto inaugural de la muestra de Siderúrgia. Posteriormente bendijo las instalaciones el provicario de las Fuerzas Armadas, monseñor Victorio Bonamiza. Luego se procedió al descumiento de un monumento al general Manuel Savio.

• *El Discurso*

Al dejar inaugurada la muestra el doctor Suárez expresó que "el desarrollo de la industria pesada está condicionado al clima de paz que debe existir en el país".

Luego el ministro de Defensa agradeció la donación de una bandera de guerra que hicieron los industriales metalúrgicos.

Cita en el Aconcagua: Otra Expedición Científica

★ MENDOZA, 23 (De nuestro corresponsal). — El Aconcagua sigue siendo motivo de atracción para el andinismo criollo e internacional. No acallado aún el comentario de las últimas muertes cobradas por el coloso andino a Plaza de Mulas, pie de la cumbre y lugar de cita obligada de quienes se dirigen a su cima, o a la muerte, llegó en la fecha una nueva expedición; esta vez integrada por científicos de la Universidad Católica de El Salvador, de la ciudad de Buenos Aires.

Con ayuda del Ejército, los expedicionarios se dieron de inmediato a la tarea de instalar en el lugar un laboratorio, donde concentrarán el fruto de sus experiencias acerca del comportamiento del cuerpo humano a grandes alturas.

Cabe recordar que, en estos momentos, un matrimonio de médicos alemanes se encuentra en el Aconcagua, cumpliendo experiencias similares. Como informamos, se trata del doctor Hans Albrecht y su esposa.

Las experiencias —entre otras— de sendos grupos de científicos expedicionarios, consisten en la extracción de su propia sangre para determinar aquellas reacciones fisiológicas que puedan resultar alteradas por las grandes alturas; asimismo, la influencia de éstas sobre la producción y proporcionalidad entre glóbulos rojos y blancos, será motivo de minuciosos exámenes.

El Presidente Consideró un Tema Vital: Más Escuelas

PERETTE INVITO A ILLIA PARA CELEBRAR, OTRA VEZ, CASEROS

★ El Vicepresidente de la República, doctor Carlos Humberto Perette, invitó ayer al presidente Illia a concurrir a la ciudad de Paraná el 3 de febrero próximo, con motivo de celebrarse un nuevo aniversario de la batalla de Caseros. Así lo manifestó el propio Vicepresidente cuando informó a los periodistas los asuntos tratados con el doctor Arturo Umberto Illia en la reunión de rutina que mantienen los sábados. El doctor Perette entró pasadas las 12.30 al despacho presidencial, donde permaneció más de una hora. Como es su costumbre, el doctor Carlos Perette hizo una síntesis de lo conversado, para los periodistas: "1º) Invitó al señor Presidente a concurrir a Paraná el día 3 de febrero próximo con motivo de celebrarse un nuevo aniversario de la batalla de Caseros; 2º) hablamos sobre algunos problemas de Rosario, entre ellos el relacionado con el mercado de abasto y otras obras de interés para la ciudad; ayer hablé con el señor intendente de Rosario, doctor Bercovich; 3º) cambiamos ideas acerca de la visita que en febrero hará al país el señor alcalde de Miami, Mister King High, quien vendrá al frente de una numerosa delegación de industriales, empresarios e intelectuales; 4º) conversamos igualmente sobre planes de vivienda, tanto en lo que respecta a su ejecución como prosecución; 5º) sobre el fomento y defensa de la producción citrícola y frutícola y en este sentido volveremos a conversar; 6º) la rehabilitación del frigorífico La Blanca y la decisión adoptada por el Senado, asignando la suma de 500 millones de pesos fue también motivo de la entrevista que mantuve con el doctor Illia. Existe el propósito de crear los medios de defensa del pueblo consumidor como igualmente de custodia del pleno empleo y defensa de la mano de obra. El señor Presidente, que sobre este problema tenía una preocupación desde hace ya mucho tiempo, le dio una gran importancia; 7º) por último debo destacar que el señor Presidente se mostró muy complacido por las deliberaciones del Senado y computó en todo su valor la importancia de los discursos y también la contribución de los sectores opositores y la intervención que le correspondió a los legisladores del bloque de la UCRP y también del señor ministro de Economía y secretario de Hacienda".

• *Illia: Inauguración*

BAHIA BLANCA, 23 (De nuestro corresponsal). — Asistirá el Primer Mandatario a la inauguración de los talleres ferroviarios de Spurr, a 4 kilómetros de esta ciudad. La visita del doctor Illia fue confirmada para el lunes 15 de febrero. Se aprovecharía la oportunidad para la realización de las tantas veces postergada reunión de las fuerzas vivas de las provincias de La Pampa y Río Negro, nucleadas en la Confederación Regional Económica del Centro Sudoeste Argentino, con sede en Bahía Blanca. Durante su transcurso se abordarían los problemas agropecuarios que afectan a ambas provincias.

• *Más Escuelas*

El Presidente de la República, doctor Arturo Umberto Illia, analizó ayer con la titular del Consejo Nacional de Educación, profesora Luz Vieyra Méndez, un ambicioso plan de construcciones escolares. Al término de la entrevista, en la que participó también el arquitecto Zubizarreta como "experto" de las Naciones Unidas, la profesora Méndez Vieyra expresó que el Presidente Illia se mostró entusiasmado con el proyecto que se le llevó, que prevé, entre otras cosas, construcciones escolares al nivel de la educación primaria, tanto en los centros urbanos como rurales. Explicó que el arquitecto Zubizarreta estaba contratado por el ministerio de Educación en su calidad de experto en asistencia técnica de la UN. Reveló la señora Vieyra Méndez que se había realizado un censo y comprobado que la mitad de los edificios donde se dictan clases son alquilados, tanto en el orden nacional como en el provincial. A la pregunta de un periodista, respondió que era factible que el plan de construcciones podría llevarse a la práctica con el actual presupuesto.

Crisis: Alcanza a una Unión Vecinal

★ Una obra de valor meritorio —la que realiza la Unión Vecinal del Barrio Comandante Luis Piedrabuena— ve amenazada su continuidad por una dramática crisis económica. Eso es lo que nos hace saber la referida institución en una nota que puntualiza la labor realizada. Una sala de primeros auxilios con atención médica permanente, entrega de medicamentos gratuitos, aplicación de inyecciones y un consultorio dental se suman al salón de cultura, biblioteca y salón de deportes, que se ofrecen a la vecindad.

Toda esta obra está a punto de demoronarse porque sobre 45.000 pesos de gastos, la Unión Vecinal percibe solo una entrada de $ 36.000. CRONICA recoge este problema y cumple con su función de difundirlo. Quizás alguien, quien sabe, tenga una solución a mano.

• *Sangre, se Necesita*

La niña Ana María Flitt, será sometida a una delicada intervención quirúrgica al corazón, en el Hospital de Clínicas, en el día de mañana, y el padre, el señor David Flitt, ruega a CRONICA que haga un llamado a la solidaridad de sus lectores, para que mañana se presenten en el mencionado hospital los dadores de sangre, grupo universal R.H.P., que tengan la generosidad de responder a este reclamo.

Nueva Caja Cooperativa

★ *En su local de la avenida del Trabajo 5400 inauguró sus actividades la Caja Cooperativa de Crédito "Del Trabajo" Ltda. Con tal motivo, su Consejo de Administración ofreció un lunch en agasajo de autoridades y del periodismo. En la oportunidad usó de la palabra el presidente de la flamante institución, señor Roberto Ruiz Díaz quien explicó la obra que se propone realizar la flamante caja cooperativa, que cuenta en sus registros, dijo, con 880 accionistas.*

La vicepresidencia es desempeñada por el señor José D'Marino y la secretaría por el señor Héctor M. Ojea.

¿A Quién Importa Importar Vagones?

★ "El Pueblo quiere saber de qué se trata..." es una afirmación que los poderes públicos no pueden desoír. La frase vuelve a escucharse... Es que, de pronto, ocurren cosas no muy claramente explicadas, y surgen muchas conjeturas. Por ejemplo: la industria ferroviaria del país, tanto privada como los propios talleres del Estado, se hallan agustiados por la falta de trabajo. Pues bien: se dice por ahí que, en estas circunstancias, se importarían 1.200 vagones de Japón. Se trataría, en realidad, de una simple importación de productos manufacturados con apariencia de un trueque con trigo. Los círculos más interesados, desde el punto de vista técnico, en realizar operaciones con el exterior que beneficien al país, afirman que si el Estado considera conveniente encarar un trueque de una materia prima vegetal, como es el trigo, debería hacerse con rieles, de los cuáles carecen nuestros ferrocarriles y no con vagones, porque, al no hacerlo así, se priva de trabajo a la mano de obra nacional.

• *Nosotros, a Contramano*

Cada país, de la importancia de la Argentina, fabrica sus propios vagones ferroviarios. Eso ha dado como resultado de que Gran Bretaña, la tradicional proveedora de vagones de todo el mundo, está desmantelando las fábricas de los mismos, porque ya tiene muy pocos clientes. Cuando eso ocurre, es decir, cuando cada país fabrica sus propios vagones, nosotros los importamos, estimulando la falta de trabajo y la desocupación.

"El Pueblo quiere saber de qué se trata...". Como todo ello parece un contrasentido, habría que aclarar el sentido de la operación, si hay decisión de concretarla, para evitar las conjeturas peyorativas que han comenzado a circular...

ORLANDO IANNI

JUAN DE GARAY 164 — REMEDIOS DE ESCALADA — T. E. 242-3329

GLEW "Barrio SAN ROQUE"

197 Magníficos Lotes y 3 Casas

Luz Eléctrica

Pavimento

Escuela

Micros Cap. Fed.

Una vista de la hermosa arboleda de la fracción en venta.

Estos 197 lotes y 3 casas se hallan ubicados en Glew, Barrio San Roque, frente al camino pavimentado a Villa Numancia, a solo 800 metros de la ruta 210, con numerosos medios de transporte, luz eléctrica, pavimento, micros a la Capital Federal, escuela, frondosa arboleda, zona de excepción y de inmediato porvenir y valorización ideales para la vivienda propia o fin de semana.

EN 132 MENSUALIDADES SIN INTERES

Base de los lotes desde $ 350 Mensuales — Base de las casas desde $ 3.000 Mens.

POSESION INMEDIATA CON SOLO 6 CUOTAS

Concurra al remate el domingo 31 de enero a las 16.30 horas, sobre los mismos (bajo carpa). Micros gratis saldrán a las 15.30 horas desde POMPEYA (Av. Sáenz y Av. Roca); PLAZA CONSTITUCION (Garay y Lima), 15.40 hs AVELLANEDA (Pavón y Mitre). VALENTIN ALSINA (Rivadavia y Alsina), 15.50 hs. ESTACION LANUS (París y Pavón, lado oeste) 16 horas. ESTACION BANFIELD (Alem y French). LOMAS DE ZAMORA (Hipólito Yrigoyen y Laprida). ESTACION TEMPERLEY (Av. Mex y Avellaneda). Solicite planos e informes P.A. Nº 30 73 63 y 30 114 0

SI HAY HUELGA REPRIMIRAN A LOS FERROVIARIOS

Mientras continúan las negociaciones con los gremios ferroviarios, pudo saber que hay criterio formado en el Poder Ejecutivo para adoptar medidas drásticas si se producen los paros programados por la Unión Ferroviaria y La Fraternidad.

Trascendió también que habría contactos entre los integrantes del gabinete económico y social y los del equipo técnico positivo práctico que conjure el impacto del gabinete nacional para utilizar un dispositivo práctico que conjure el impacto de las posibles medidas de fuerza de los ferroviarios.

Por su parte, funcionarios y técnicos de la Secretaría de Transporte también se encontrarían elaborando un proyecto para aplicar en el evento de posibles paros.

Se tiene entendido asimismo que, de concretarse, la huelga sería declarada ilegal.

• *La Situación*

Entre tanto, la situación no ha variado. El gobierno estudia el replanteo del problema que le hicieron llegar la Unión Ferroviaria y La Fraternidad y, posiblemente mañana, habría una reunión para analizar el tenor del documento elaborado por las dos organizaciones.

Tal como lo anticipó CRONICA en su edición del viernes, la Unión Ferroviaria y La Fraternidad han hecho causa común en sus demandas y han solicitado un aumento de cerca del 45 por ciento, que en el caso de no ser concedido por las autoridades, lo apoyarán con paros de 24 horas que se realizarán los días 2 y 8 del mes próximo. También han programado un "plan de lucha", que será puesto en práctica después de los paros señalados y que contempla desde las 48 horas de paralización hasta el cese por tiempo indeterminado.

• *En el Roca*

No ha variado la situación en el Ferrocarril Roca, como consecuencia de la actividad de la seccional Buenos Aires, de la Unión Ferroviaria, que resolvió el retiro de colaboración a la empresa por no haber sido aún abonado el sueldo anual complementario del año 1964.

La decisión de la citada seccional sigue causando molestias al público usuario, que debe sufrir los efectos de conflictos que le son totalmente ajenos.

En una conversación mantenida con directivos del Ferrocarril Roca, éstos informaron que, en cierto modo, el problema se ha agravado con respecto al día anterior, ya que el personal de la seccional Buenos Aires está trabajando al máximo el funcionamiento de los servicios, lo que ha dado lugar a largas demoras y a la cancelación de trenes locales, así como atrasos cada vez más prolongados en los horarios de los trenes generales.

Hasta el momento no se tiene conocimiento de que se haya formalizado ninguna reunión oficial para zanjar el conflicto, que a estar a la resolución del personal se prolongará indefinidamente, a menos que se satisfagan las reclamaciones tan perentoriamente planteadas.

También en la seccional Boulogne, del Ferrocarril Belgrano, hubo ayer paros parciales del personal ante la falta de pago del aguinaldo último. Los trastornos se produjeron a raíz de que el personal de ese sector resolvió paralizar sus tareas de 8 a 10, de 15 a 17 y de 22 a 24.

• *En Paraná*

PARANA, 23 (De nuestro corresponsal). — La seccional local de la Unión Ferroviaria resolvió en asamblea lo siguiente:

1) Exhortar a la comisión directiva central para que no admita mayores dilaciones en las gestiones y adopte en cambio drásticas medidas;

2) Expresar una enérgica protesta frente a la dilación para otorgar las mejoras solicitadas; 3) Expresar su más enérgica protesta por el incumplimiento del pago del aguinaldo, cuya ley establece sea abonado dentro del año calendario, como así también la falta de cumplimiento del pago total de los haberes de noviembre, diciembre, aguinaldo y anticipo de los jubilados.

QUEDO SUPERADO EL PLEITO MARITIMO

El Servicio Fluvial de Pasajeros Reanudaráse

★ **Hoy a las 6 se normalizará el tráfico fluvial de pasajeros: no sólo finaliza a esa hora el paro de dos días dispuesto por el Centro de Capitanes y Baquea nos Fluviales, sino que no se realizará el movimiento de fuerza dispuesto para entonces (por otras 48 horas) por el Sindicato de Obreros Marítimos Unidos vinculado —como el anterior— con la situación de la motonave "Ciudad de Buenos Aires".**

La situación de amarre de esta nave determinó el desembarco de 120 hombres de marinería y maestranza. Este hecho motivó la protesta de la entidad sindical. La empresa ofreció mantener a ese personal cinco días a la orden, con pago de los jornales, pero el temperamento fue rechazado disponiéndose el paro de 48 horas a partir de las 6, de hoy. Con ello, el paro de los capitanes de la Flota Fluvial se prolongaría con el del personal de marinería por otro lapso igual: 48 horas.

Sin embargo, a mediodía de ayer tuvo lugar una reunión de las autoridades del Sindicato de Obreros Marítimos Unidos (SOMU) con representantes de la Flota Fluvial, durante la cual se superaron las diferencias y se resolvió levantar las medidas de fuerza.

El paro del Sindicato Obreros Marítimos Unidos está apoyado por los capitanes y baqueanos.

• *El Paro*

Lo mismo que el viernes, se observó ayer en forma total, el paro de 48 horas dispuesto por la Asociación de Capitantes y Baqueanos Fluviales y que afecta a todos los barcos de la Flota Fluvial del Estado Argentino.

Como ya se informara, la medida de fuerza, que concluye mañana a las 6, se adoptó como señal de protesta por el diferendo surgido en la nave "Ciudad de Buenos Aires", al disponer la empresa que la misma fuera a cargo de un capitán y oficiales pilotos de ultramar.

De este modo, los servicios se reanudarán de la siguiente forma: A las 7, zarpará el "Nicolás Mihanovich" para Colonia, de donde, regresará a las 14; a las 10 y a las 21, respectivamente, lo harán el "Ciudad de Paraná" y el "Ciudad de La Plata", con destino a Montevideo; por su parte, el "Ciudad de Formosa", saldrá a las 14, con destino a Asunción y escalas.

• *El "Ciudad de Paraná"*

A las 7.50, arribó ayer al puerto metropolitano, procedente de Montevideo, el vapor "Ciudad de Paraná" cuyo tránsito fue permitido por la entidad sindical. Dicha nave, según informó la Flota Fluvial, volverá a salir de dársena hoy a las 10, en un viaje extraordinario, con el propósito de facilitar la salida de los numerosos pasajeros que suspendieron el viaje debido al conflicto que impera actualmente en esa empresa.

DESOLACION EN MAR DEL PLATA: SOLO CUATRO EMPLEADOS FUERON A TRABAJAR AL CASINO

★ MAR DEL PLATA, 23 (De nuestro corresponsal). — Se cumple la medida de fuerza dispuesta por los empleados de Casinos, en forma normal. A las 15, hora de ingreso del personal de juego, solo 4 de los 1100 empleados que revistan en esta ciudad se presentaron a cubrir sus cargos.

En previsión de cualquier desorden, las autoridades de lotería mantuvieron herméticamente cerradas las puertas de acceso y, al requerimiento periodístico, se respondió, a través de las mirillas, que existía orden de no dejar pasar a nadie.

Toda la zona próxima al casino ha cobrado una fisonomía singular, por la desolación que se advierte, por la suspensión de actividades en las salas. El público transita por las aceras y no se advierte vigilancia policial.

• *Trolebuses: Gestiones*

ROSARIO 23 (De nuestro corresponsal). — El Sindicato Unido Personal Trolebuses de Rosario señaló que en la víspera viajó a la ciudad de Santa Fe una delegación del SUPT, con el fin de consolidar las gestiones iniciadas anteriormente en pro de una solución al diferendo planteado con la municipalidad de Rosario y que culminaron con el levantamiento temporario de las medidas de fuerza.

En la capital de la provincia, la delegación obrera entrevistó al presidente del Departamento Provincial del Trabajo y al director de Transportes de la Provincia, a quienes entregaron sendos memoriales reseñando los puntos sobre los cuales viene bregando el gremio de trabajadores de trolebuses.

• *Jubilaciones*

LA PLATA, 23 (De nuestro corresponsal). — Pasado mañana continuarán pagándose las jubilaciones y pensiones a beneficiarios de la provincia. En esa oportunidad, percibirán haberes en Seguridad Pública, Municipalidades y Canceladas.

Jubilaciones. Martes 26: Magisterio, Municipalidades y Canceladas. Miércoles 27: Seguridad Pública, y jueves 28: Administración General.

El 29, será día de pago general.

crónica GREMIAL

PARO COMUNAL HAY EN SALTA

SALTA, 23 (De nuestro corresponsal). — Por tiempo indeterminado, declararon la huelga los empleados y obreros de la Municipalidad de esta capital, que exigen un aumento masivo de 2.000 pesos mensuales.

Ante esta situación, las autoridades rescindieron los contratos al personal concesionario para el levantamiento de residuos domiciliarios, tarea esta que se cumple con presos de la cárcel penitenciaria, en vehículos manejados por personal policial.

• *Médicos*

MENDOZA, 23 (De nuestro corresponsal). — Se ha resuelto el conflicto que mantenían los médicos con el gobierno de la provincia. La asamblea del Círculo Médico, que se prolongó hasta sta madrugada, decidió aprobar lo acordado por los dirigentes de la entidad con el ministro interino de Asistencia, doctor Sergio Ferraris.

En síntesis, los términos de la propuesta ministerial aceptada por los médicos, son éstos: A) El sueldo básico para los profesionales de la medicina será de 19.600 pesos. Es decir el doble del salario mínimo vital móvil; B) Esta escala de remuneraciones se aplicará con efecto retroactivo al mes de agosto; C) El Círculo acepta que la retroactividad correspondiente a 1964 se pague en certificados de cancelación de deudas; D) Se iniciará de inmediato un estudio sobre la necesidad de crear nuevos cargos médicos, determinándose la forma en que esos cargos han de cubrirse, en un todo de acuerdo a las exigencias de la ley.

En base a estas líneas generales de acuerdo, el Círculo Médico levantó el estado de alerta y dejó sin efecto la asamblea permanente.

• *Carne*

LA PLATA, 23 (De nuestro corresponsal). — En el despacho del ministro de Acción Social, señor Alfredo Camarlinghi se realizó una reunión de la que participaron el titular de esa cartera, el subsecretario de Trabajo, doctor Jorge Bravo, el presidente de la Junta Nacional de Carnes, doctor Alberto Reynal O'Connor; y dirigentes gremiales del frigorífico "Smithfield", de Zárate.

En el transcurso de la reunión se conversó sobre los problemas que afectaran a dicho gremio en el ámbito de Zárate, y las medidas adoptadas por el Poder Ejecutivo, para hacer cumplir las leyes laborales vigentes en la materia.

También en la oportundad, se entregarán carnets a los representantes obreros que los acreditan como personas autorizadas por la Subsecretaría de Trabajo —en acción conjunta con sus inspectores— para controlar el cumplimiento de las leyes laborales.

• *Taxis*

La Asociación Propietarios de Taxis de Puerto Nuevo ha postulado ante el intendente municipal, don Francisco Rabanal, un aumento de emergencia de seis pesos moneda nacional por cada viaje realizado en automóvil con taxímetro. Expresa, asimismo, que así se pretende enjugar provisoriamente, mientras se realizan estudios exhaustivos para los reajustes definitivos de las tarifas, ante el aumento de los combustibles, el presupuesto deficitario que está afectando a los servidores públicos del volante.

LA VIGORIZACION DEL PLAN DE LUCHA ANUNCIARA LA CGT

★ Finalizado el congreso ordinario de la Confederación General del Trabajo, que se realizó durante los días lunes, martes y miércoles de la semana pasada y en el cual resultó electo el secretario general, José Alonso, los directivos sindicales volvieron al seno de sus organizaciones para abocarse a las labores internas de las mismas.

En la designación del secretario nacional y del Consejo Directivo de la CGT, se confirmaron nuestras primicias: no fue aceptado el MUCS, no concurrieron los gremios independientes, ni la Fraternidad, y no aceptó cargo alguno la Unión Ferroviaria. Es decir que la CGT continúa prácticamente bajo la dirección de las 62 Organizaciones.

• *Plan de Lucha*

Los directivos cegetistas anunciarán, en los comienzos de la semana, la "revitalización del Plan de Lucha", y se abocarán de inmediato al logro de las soluciones mínimas adoptadas por el reciente congreso, cuyo punto primero es la actualización del salario vital, mínimo y móvil. Sobre esto concentran sus esfuerzos.

• *Reacciones*

Lógicamente, y esto también lo adelantamos, la reelección de los directivos de la CGT provocó la reacción de los nucleamientos sindicales opositores —MUCS, Independientes y 32 Gremios—, lo que origina una verdadera "guerra" de comunicados, por ambas partes.

Pero esto esclarece el panorama sindical, ya que se sabe que los gremios agrupados en el sector independiente han resuelto intensificar su acción con el objeto de integrar un nucleamiento que tenga más autoridad que la actual mesa convocadora, la que, por otra parte, tiene solamente esa misión: convocar a los gremios para reunirse.

Ya se habrían efectuado importantes gestiones en tal sentido, y no sería raro que en esta semana se realizara una reunión pública con tal objeto.

AUN NO HAY FALLO SOBRE LA UNION DEL PERSONAL CIVIL

★ El Consejo Directivo Central de la Unión del Personal Civil de la Nación, que preside el señor Raúl Gerardo Crespi, aclaró que "la Resolución del Juez de Crimen de turno doctor Lucas Lennon que dispone la entrega del local de la entidad a Saturnino Soto, obedece al dictamen de la Cámara del Crimen que anula la Intervención decretada por el Juez del mismo Fuero, doctor Héctor Vera Vallejos, pero aclarando que tal decisión no importa el reconocimiento de Soto como autoridad del Gremio. En consecuencia, el recurso de amparo presentado por el señor Crespi en su carácter de Presidente del Consejo Directivo Central, para que le restituyan los locales como única autoridad legítima de la Institución, se encuentra a fallo del referido Juez de Turno".

Asimismo, el cuerpo denunció "que desde el Ministerio de Trabajo y Seguridad Social y no obstante las manifestaciones del señor ministro doctor Solá, en el sentido de que sería respetuoso de la Ley de Asociaciones Profesionales, se están reeditando las mismas maniobras en perjuicio de las Organizaciones Obreras, que hicieron tristemente célebre ex Ministro de Trabajo. En concreto se están avalando los fraudes que realizan los eternos sirvientes de los Gobiernos de turno, sin tenerse en cuenta que la única forma de pacificar el País, es precisamente defenestrando a los venales y corruptos que con su sola presencia enlodan a cualquier Institución. En tal sentido advierten a los Funcionarios que se prestan a tales maniobras, que la experiencia ha demostrado que los Gobiernos anteriores al actual han caído exclusivamente por haber agudizado la crisis moral, el escepticismo y el caos, como consecuencia de haber aceptado la aparente colaboración de equéllos que tienen fácil poder de adaptabilidad para adecuarse a los factores de poder de turno, bajo cuyo amparo cometen y han cometido los más incalificables hechos delictuosos en su provecho, siendo a la postre el Gobierno que lo utilizó quien recibe las censuras".

Definitivo: El PJ Va con Unión Popular

LISTAS DE MARZO: MARTES, CERO HORA

★ El martes a la cero hora se sabrá cuáles son en definitiva los partidos que podrán concurrir a las elecciones de marzo y quiénes serán sus candidatos. Hasta ahora solo cinco agrupaciones habrían oficializado sus listas en el distrito capital, comenzando por los demoprogresistas que fueron los primeros. De los partidos reconocidos (23, según Palmero), faltan todavía la mayoría. Por otra parte quedan pendientes los, justicialismo y comunismo, cuyas personerías están a disposición de la Justicia electoral dependiente del Ministerio del Interior.

• En el Ultimo Minuto

En los medios peronistas ya se considera que la Cámara no se expedirá antes del lunes a las 24, último minuto para presentar listas. En consecuencia se decidió en forma definitiva canalizar el electorado justicialista a través de Unión Popular. Esto vale para capital, Buenos Aires y la mayoría de los distritos del interior, salvo resoluciones en contrario de las respectivas juntas provinciales del PJ, facultadas expresamente por el secretariado nacional. El ingeniero Iturbe confirmó que en general se utilizará la sigla de Unión Popular, hasta ahora con excepción de Santiago del Estero (Partido Tres Banderas), Chubut (Partido Provincial) y otros casos del sur patagónico donde se iría a comicios con el Partido Laborista.

• Partido Comunista

La situación del comunismo no está muy clara. En Santa Fe la Cámara Electoral le otorgó personería y, por lo tanto, podrá participar en las elecciones. Este antecedente, sin embargo, no es indicativo porque en esta capital la misma justicia electoral rechazó al Movimiento Popular Argentino aduciendo que se trata de "una agrupación colateral del comunismo". Esto anticiparía que también será denegada la inscripción del PC. Por razones de afinidad geográfica, la misma decisión se tomaría en Buenos Aires donde el PC ya ha designados candidatos. La impresión es que la proscripción en este caso se mantendrá con excepciones aisladas.

• Candidatos del PJ

Se confirmó la información-primicia adelantada por CRONICA ayer en el sentido de los candidatos justicialistas que irán en las boletas de Unión Popular. La lista bonaerense será encabezada por el doctor Alberto J. Simini seguido por dos dirigentes gramiales, Máximo Castillo y Jerónimo Izzetta. En esta capital los primeros términos serán de la rama sindical, Paulino Niembro y Aurelio Vázquez, metalúrgico y textil, respectivamente. La representante femenina para los puestos de preferencia será Nélida Calviño y los señores Igarzábal y Rodríguez Vigil irán por el sector político. Uno de los lugares que se consideran "firmes" será adjudicado al señor Adolfo Tecera del Franco, de Unión Popular.

En uno y otro caso, no obstante, el orden todavía no estaba formalmente resuelto anoche. De ahí la demora en dejar trascender las listas que deben ser oficializadas mañana antes de medianoche.

• Aclaración

El senador neojusticialista Dante Lovaglio, aludido en una declaración del PJ, dio a conocer un comunicado donde replica las acusaciones. Dice que le sorprende la coincidencia del documento firmado por el doctor Lazcano "con la posición de la Sociedad Rural, Aciel y las damas representantes del privilegio". Añade que es "tardía la preocupación demostrada por la acción de los parlamentarios justicialistas" y declara "su sorpresa porque se intenta llevar su caso, juzgando mi conducta, al Partido Justicialista de Salta". Lovaglio fue censurado por apoyar el presupuesto de la UCRP. También los diputados neojusticialistas fueron enjuiciados por "Las 62" por la misma causa.

Exhórtase a Emprender una Cruzada Para la Pacificación Nacional, a los Partidos

★ Con la firma de su presidente, Dr. Jorge Taiana, su secretario general, José Figuerola, su vicepresidente, Carlos Benítez, del almirante Guillermo Brown y del teniente general Solari, el Instituto Superior de Investigaciones Sociales (ISIS), situado en Junín 1254, expone en un manifiesto el balance negativo que adjudica al año 1964, con mayor desocupación, estancamiento, carestía y miseria, agravados por el fracaso de la política de abastecimiento y precios, las pesadas cargas impositivas y el déficit fiscal, en un clima de "absoluto desprecio por la opinión ajena", violencia e intimidación, "habiéndose llegado a declarar que la única forma de superar las diferencias debería hallarse en la guerra civil".

• Defensa del Pueblo

Tras aludir con esto último a ciertas declaraciones de sectores peculiarmente identificados con el pronunciamiento militar del 16 de setiembre de 1955, señala el manifiesto que, no obstante, "la serena voluntad del pueblo argentino no se deja arrastrar inconscientemente y concentra su acción colectiva en la defensa de sus derechos e intereses peculiares", en especial las masas laboriosas.

• Una Cruzada

Propugna, en consecuencia, "la necesidad de emprender una Cruzada de Reconstrucción Nacional", inspirada en "la tesis del desarme espiritual y de la convivencia pacífica" y orientada hacia un "orden moral de respeto mutuo".

• Orden Social

Para ello, "partiendo de coincidencias esenciales, todo el pueblo argentino ha de sentirse dispuesto a contribuir a la distensión de antagonismos, alcanzar el disfrute de los Derechos Humanos y apoyar una política de desarrollo que promueva el pleno empleo, el aumento del producto bruto nacional y de las remuneraciones progresivamente compensatorias; oriente el crédito hacia una intensa promoción industrial e impulse las actividades agrícolas, ganaderas, mineras y pesqueras".

• Un Llamado

En pos de esos objetivos, hace un "llamamiento a todos los compatriotas y a los partidos políticos, organismos, instituciones y entidades públicas y privadas". No ha de quedar tiempo para ocuparse —ni pensar siquiera— en los retardatarios, retrógados y belicosos. Nuestro tiempo habrá de dedicarse a la formación de vínculos estrechos entre todos los argentinos, a enlazar a todos los sectores constructivos y progresistas". Así, concluye, podrá corporizarse el anhelo de 'Argentina para la humanidad", liberándola de la simulación política, de la esclavitud económica y de la injusticia".

El Estatuto Docente Será Reformado en la Provincia

★ LA PLATA, 23 (De nuestro corresponsal). — El Poder Ejecutivo provincial remitió a la legislatura el mensaje y proyecto de ley por el que se propicia la reforma del Estatuto del Magisterio bonaerense. Este asunto está incluido en el decreto de convocatoria a sesiones extraordinarias y sería aprobado este año.

La iniciativa —que consta de 151 artículos— procura jerarquizar al máximo posible la función docente mediante un ordenamiento orgánico que asegura unidad de acción entre las distintas especialidades de la enseñanza.

Amplía el alcance de quienes revisten en estado docente, al incluir en él a los que realicen tareas de investigaciones y de especialización técnico-docente, y contempla la situación del personal jubilado.

Con respecto a la designación de suplentes, el procedimiento se ajusta a normas que obligan al máximo respeto de los derechos que acredite cada aspirante, y se abren mayores posibilidades para el ingreso

PEDRINI: REINCORPORACION DE CESANTES; FERREIRA, ART. 49

★ El diputado nacional justicialista, Ferdinando Pedrini, propicia la reincorporación de todos los agentes del Congreso que fueron dejados cesantes u obligados a presentar sus renuncias, por causas políticas, sin sumario previo, durante el período del 1º de noviembre de 1955 a la fecha.

Las reincorporaciones deberán efectuarse en la categoría y con la jerarquía que revestían al tiempo de su separación, con las remuneraciones que, para las mismas, se hallen en vigor.

Propicia el diputado nacional Jorge W. Ferreira, mediante un proyecto de resolución no considerar el artículo nuevo incorporado por el Senado al proyecto en revisión sobre presupuesto general de gastos de la administración nacional para 1965, que constituye el texto del artículo 49 del decreto ley 13.126/57 (Carta Orgánica del Banco Central), por tratarse de un proyecto desechado totalmente por la Cámara Joven en su sesión del 28 de diciembre último. El autor de la iniciativa hace jugar también el artículo 71 de la Constitución, cuya primera parte establece que "ningún proyecto de ley desechado totalmente por una de las Cámaras, podrá repetirse en las sanciones de aquél año".

Proyecta además comunicar esta resolución a la otra rama legislativa con remisión, sin más trámite, de la sanción oportunamente girada a Diputados.

crónica POLITICA — Desmienten a un Diario

★ La Comisión por el Retorno del general Perón formula la siguiente declaración:

"Ante distintas informaciones o versiones que hacen aparecer a los Miembros de esta Comisión como proponiéndose para candidatos o digitando nombres, denuncia a la opinión pública la falacia de tales informaciones, como lo demuestran los hechos producidos en la actividad política del Partido Justicialista, cuyas autoridades estatutarias cumplen su misión con absoluta libertad e independencia, sin ingerencia alguna de esta Comisión ni de organismos extraños a la esfera de su competencia, de acuerdo a lo resuelto por el Plenario del mismo, que dejo a cada distrito en libertad para elegir sus candidatos y la sigla en caso de no poder hacer con el Partido Justicialista por las trabas legales existentes. En esta campaña se destaca un vespertino de esta ciudad, que por medio de noticias falsas o dudoso origen, de comentarios insidiosos y de trascendidos de peores intenciones, viene tratando de desprestigiar a los componentes de esta Comisión en tal carácter.

• "Es una Campaña"

Que no se logra saber ciertamente cuales son los motivos u origen de la actitud malintencionada de la publicación aludida y duda que la dirección de ella se encuentre complicada en una campaña de inexactitudes que intenta crear intrigas, enfrentamientos y cismas dentro de los movimientos políticos, salvo que se pueda atribuir al resentimiento de quienes tienen a su cargo esa sección del diario por haber sido un conspicuo dirigente de la FUBA".

• Candidatos por Unanimidad

CORRIENTES, 23 (De nuestro corresponsal). — Tuvieron lugar las elecciones internas en la UCRP para integrar las listas de candidatos a diputados nacionales. Con el apoyo de las tendencias unionista, balbinista y sabatinista, triunfó la lista Verde, encabezada por el doctor Roberto I. López Alvarado, vicepresidente del partido.

• Ilustración Democrática

El senador nacional Luis Mauricio Corradi es autor de un proyecto por el que se dispone que el ciudadano argentino recibirá, conjuntamente y en el mismo acto, la libreta de enrolamiento o libreta cívica y el texto de la declaración de principios de todos los partidos políticos legalmente reconocidos.

El mismo legislador democristiano propicia, mediante un proyecto de comunicación, que no se modifique el precio del carbón, gas y supergás, destinados al consumo del hogar en las provincias de Chubut y Santa Cruz y en el territorio nacional de Tierra del Fuego, Antártida e Islas del Atlántico Sur, donde —por razones climáticas— la incidencia de los gastos de calefacción supera el 10 por ciento del presupuesto familiar.

• Alguien Quiere Ayudar

ROSARIO, 23 (De nuestro corresponsal). — La Federación Gremial del Comercio y la Industria de esta ciudad envió una nota al ministro Palmero en la que expresa su deseo de colaborar para la resolución de los graves problemas que afectan al país. Para ello, la entidad formula una serie de reflexiones que, según su criterio, están referidas a la actualidad argentina.

El documento, fundamentalmente, condena al Poder Legislativo por su negativa a la aprobación de los recursos a utilizar para el presupuesto "paradojalmente aprobado".

Se refiere también esa entidad a la reglamentación del derecho de huelga y a la modificación de la ley de Asociaciones Profesionales. Por último, el documento de la Federación Gremial del Somercio y la Industria censura el aporte de dinero público a empresas privadas.

• Declaraciones de Aldo Tessio

SANTA FE, 23 (De nuestro corresponsal). — El gobernador de la provincia, que se halla pasando unas vacaciones en el yate "Cayasta", propiedad del Estado, formuló declaraciones a los periodistas. Dijo que todos los partidos podrían participar en las elecciones en Santa Fe, incluso el justicialismo, si cumplían con la ley. En esta provincia, según se sabe, se ha reconocido al partido Comunista. La personería del partido Justicialista está en veremos.

FARMACIAS DE TURNO PARA HOY

Sección 1ª: Florida 501, Esmeralda 499, Córdoba 366, Florida 620.

Sección 2ª: Moreno 800, Chile 390.

Sección 3ª: Bmé. Mitre 1325, Rivadavia 1301, Corrientes 1117.

Sección 4ª: Belgrano 1299, Bdo. de Irigoyen 799.

Sección 5ª: Cangallo 1670, Corrientes 2002, Callao 200, Corrientes 1499.

Sección 6ª: Belgrano 2000, Rivadavia 2056, Entre Ríos 699, Alsina 1801, Rivadavia 2002, Hipólito Yrigoyen 2400.

Sección 7ª: Sarmiento 2500, Tucumán 2102, Pueyrredón 115 y 902, Pueyrredón 53.

Sección 8ª: Rivadavia 3500, Belgrano 3101, Alsina 2701, Jujuy 601.

Sección 9ª: Medrano 76, Tucumán 3199, Corrientes 3601, Cangallo 3899.

Sección 10ª: Pedro Goyena 69, Constitución 3801, Castro Barros 502, Vieytes 1106, Independencia 4001, J. M. Moreno 318, Pedro Goyena 400, Rivadavia 3900, Carlos Calvo 3601.

Sección 11ª Díaz Vélez 5402, Corrientes 4299, Angel Gallardo 70, Avellaneda 450, Rivadavia 4957.

Sección 12ª: P. Goyena 1202, J. Bonifacio 1541, Santander 1704, Centenera 1801, Rivadavia 5014, Centenera 219.

Sección 13ª: Rivadavia 5415, Martín de Gainza 801, Nicasio Oroño 1500, Rojas 143.

Sección 14ª: Brasil 447, Perú 1100.

Sección 15ª: San Martín 1129, Juncal 1199, Santa Fe 1000.

Sección 16ª: San Juan 1300, Caseros 1099, Garay 1100.

Sección 17ª: Santa Fe 1701, Córdoba 2065, Melo 1899, Callao 2002, Santa Fe 1899, Talcahuano 896.

Sección 18ª: San Juan 2499, Carlos Calvo 1599.

Sección 19ª: Santa Fe 2999, Arenales 2202, Las Heras 2188, Pueyrredón 1502, Santa Fe 2399, Santa Fe 2914, Santa Fe 2802.

Sección 20ª: Carlos Calvo 3000, Garay 2899, San Juan 3502.

Sección 21ª: Cerviño 3496, Córdoba 3399, Peña 3001, Honduras 4001, Santa Fe 3202, Santa Fe 3152, Julián Alvarez 2484, Aráoz 2800, Santa Fe 3295.

Sección 22ª: Esta sección no tiene farmacia.

Sección 23ª: Paraguay 4680, Güemes 4202.

Sección 24ª: Alm. Brown 900, Olavarría 459, Mln. Brin 924.

Sección 25ª: Córdoba 4899 y 4265, Cánning 1896, Aguirre 901, Córdoba 4599.

Sección 26ª Montes de Oca 850, Uspallata 602.

Sección 27ª: Corrientes 5199, Gurruchaga 517.

Sección 28ª: Garay 2426, Caseros 2602.

Sección 29ª: Av. San Martín 2211, Martínez Rosas 1202, Bonpland 897, Av. Forest 301, Alvarez Thomas 302.

Sección 30ª: Vieytes 1900, California 2202, Coronel Salvadores 902.

Sección 31ª: Humboldt 2000, Arévalo 1502, Santa Fe 5100, Tte. Benjamín Matienzo 1614.

Sección 32ª: Los Patos 2905, Caseros 3400, Famatina 3599.

Sección 33ª: Cabildo 1702 y 2540, Juramento 1699, Cabildo 1001, Monroe 1205, Cabildo 2402, Cabildo 2171.

Sección 34ª: Av. La Plata 1943, Av. Sáenz 399 y 1069, Chilabert 1502, Carlos M. Ramírez 1908, Famatina 3599.

Sección 35ª: Cabildo 3100, Ramallo 2935, Republiquetas 2300, Av. del Tejar 3002.

Sección 36ª: Lafuente 3068.

Sección 37ª: Alvarez Thomas 1288, Donado 2099, Crámer 2000, Sucre 3701.

Sección 38ª: Rivadavia 7024, Carabobo 1000, Varela 902, Francisco Bilbao 3102.

Sección 39ª: Congreso 5454, Mendoza 5500, Triunvirato 3780, Nahuel Huapi 5000.

Sección 40ª: Avenida del Trabajo 3699, Directorio 3202.

Sección 41ª: Avenida Juan B. Justo 4999, Treilles 2502, San Blas 1902, Nazca 2145, Cuenca 2717, Remedios Escalada de San Martín 3299.

Sección 42ª: Larrazábal 903, J. B. Alberdi 5302 y 5402, Directorio 5502, Corvalán 199, Escalada 1800, Av. del Trabajo 7199, Emilio Castro 7000.

Sección 43ª: Segurola 25, Gaona 4202 y 4802, Corro 358, Jonte 4886, Lope de Vega 1369, Chivilcoy 1252.

Sección 44ª: Fonrouge 11, Arregui 6302, Bynnon 6801, Tellier 402, Lope de Vega 580.

Sección 45ª: Francisco Beiró 4984, Pedro Lozano 4201, Habana 3800, Sanabria 2502, Chivilcoy 4865

Sección 46ª: No hay farmacia de turno.

Sección 47ª: Av. de los Constituyentes 3702, Gral. Artigas 5300, Nueva York 2900, Av. San Martín 6002, Av. Gral. Mosconi 3493.

Sección 48ª: Somellera 5725, Av. del Trabajo 5446.

Sección 49ª: Lugones 4601, Acha 3496, Av. de los Constituyentes 6117, Paroissien 3705.

Sección 50ª: Donato Alvarez 900, Gaona 3099, Nazca 1341, Avellaneda 2901.

CUARTO TURNO

AL ESTILO DE VIETNAM: PRENDIOSE FUEGO, LUEGO DE ROCIARSE CON NAFTA, UN JUBILADO DE 82 AÑOS

★ No vestía amarillenta túnica, no tenía rapada la cabeza ni mendigaba su comida en escudillas. No ocurrió en Saigón, al acompasado sonar del gong de la Gran Pagoda. Tampoco había corresponsales extranjeros, y de resultas de ello ninguna familia reinante perdería el poder. Era mediterráneo, de la luminosa Italia; sus ojos no tenían el lánguido y oblicuo mirar de los vietnameses, sino el reflejo azul de los Alpes. **Pero se quemó igual.** Inspirado por la original forma de suicidarse de los monjes budistas como protesta antigubernamental —rociarse con nafta y prenderse fuego— adoptó igual determinación Juan Brellone, italiano, que había visto llegar los 82 años en la criolla tierra de Bahía Blanca. Cerca del mediodía de ayer, los vecinos de la calle Luis María Drago, de esa localidad, vieron salir de la casa ubicada en el número 1768 a Juan Brellone, jubilado ferroviario, envuelto en llamas. A la sorpresa inicial sucedió la rápida ayuda: con varias mantas intentaron envolverle el cuerpo para apagar las llamas. Tuvieron que correr para ello, porque el suicida, enloquecido de dolor, corría desesperadamente; sin percatarse que ello contribuía a avivar las llamas.

Con las precauciones del caso, porque era una tea viva, pudieron finalmente alcanzarlo y envolverlo con mantas y una alfombra vieja. Algunos otros, en tanto, habían penetrado en el interior de su vivienda, donde encontraron los restos de la nafta —en un bidón— que el anciano usó para prenderse fuego.

Con horribles quemaduras —hubo quienes, al acercarse y contemplarlo, se retiraron impresionados— fue trasladado al Policlínico Central. Pese a los cuidados que se le prodigaron, falleció momentos después.

Se ignoran las causas que lo impulsaron a tomar tan trágica actitud. Sus vecinos lo tenían en inmejorable concepto, y no desarrollaba otras actividades más que las comunes en los jubilados de su edad y condición.

50 % DEL CUERPO, QUEMADO

Prieto Hállase en Trance de Morir

★ El lenguaje de los médicos es escueto y parco; pero tras esa parquedad está la noticia: la recuperación de Prieto sería improbable. Ese es el sentir unánime de los facultativos que lo atienden. Las quemaduras llegaron a afectarle el 50 por ciento de su cuerpo, porcentaje que la ciencia considera fatal en estos casos.

Las incógnitas que rodean el suceso en el cual el famoso delincuente sufrió esas quemaduras no están aclaradas, y subsistirán hasta que sea posible que por lo menos su abogado defensor, el doctor Isidro Ventura Mayoral, pueda entrevistarlo.

El recurso de "habeas corpus" interpuesto por el letrado, en virtud del feriado, no pudo diligenciarse hasta hoy. En ese lapso, nadie —excepto los médicos—, han tenido acceso al internado.

El doctor Mayoral había manifestado que se enteró de lo sucedido por un familiar de Prieto. Al llegar al Instituto del Quemado, el doctor Ganopal —médico de ese nosocomio—, habíale expresado que su defendido "tenía quemaduras en un 50 por ciento del cuerpo". "Eso —manifiesta el letrado—, es cuanto sé".

Los rumores sobre este sensacional caso sobran. Algunas versiones indican que Prieto habría sido "ablandado" por la red de delincuentes que a manera de la tristemente célebre "Murder, Inc." el "Sindicato del Crimen" y otras organizaciones delictivas, tendrían montada una red de intimidación sobre los presos en las cárceles, especialmente en el "Infierno Blanco", Villa Devoto.

Los integrantes de ese organismo represivo de la delincuencia habría hecho imposible la vida a Prieto, no obstante no estar alojado en pabellones comunes sino en el Celular Planta Baja de Devoto. Como si dijéramos, las habitaciones de lujo. Son celdas individuales que alguna vez —cuando luego de 1955 albergó presos políticos—, fueron pobladas con tres y hasta cuatro ocupantes por celda.

Enrique Miramonte, maquinista de la locomotora 6521, y Leto Alonso, foguista, fueron detenidos en averiguación de los hechos. Por suerte, la poca velocidad atenuó el choque.

Espectacular Choque de Trenes: Esta Vez la Muerte Faltó a la Cita

Esta vez, la muerte faltó a la cita. Pudo ser otra tragedia, de las tan reiteradas que tiñeron con roja sangre humana las aceradas y plateadas vías férreas. Pero por esta vez, lo espectacular suplió a lo macabro. Y del tremendo choque de dos trenes producido ayer en Barracas, solo quedó como resto material, destrozos y pérdidas de elementos. Esta vez, la muerte faltó a la cita.

● ***Los Hechos***

Cuatro minutos después de las 10 de ayer, partió de la estación Buenos Aires, en Barracas, (a unas dos cuadras de la avenida Vélez Sársfield al 700, el tren de pasajeros arrastrado por la locomotora 6521 del Ferrocarril Belgrano, conducida por el maquinista Enrique Miramonte, el foguista Leto Alonso, y el inspector Pedro Rivero. Como guarda viajaba el señor Pedro Barba. Lentamente, a 5 kilómetros por hora de velocidad, avanzó el convoy con destino fijado en la estación Sáenz, por la vía ascendente. En la misma dirección, por una vía paralela, maniobraba una máquina con varios vagones para conducirlos a depósito.

Por razones aún no esclarecidas, los cambios 13 y 14 estaban colocados de tal forma que conectaban ambos rieles. Imprevistamente, la máquina se desplazó por el desvío y fue a dar en forma violenta contra el otro convoy. La poca velocidad de ambas locomotoras impidió un desastre mayor, pero el enorme peso determinó que se tumbaran, del lado izquierdo, tres vagones del tren de maniobras.

El primero de los volcados cayó limpiamente sobre su costado; en cambio, los otros dos fueron a dar contra un galpón-cochera que está ubicado junto a las vías destrozándole parte del techo e inclinando peligrosamente toda la estructura. El violento topetazo hizo descarrilar también a la máquina del tren de pasajeros que se volcó casi completamente sobre su costado derecho. El impacto de lleno fue dado contra el furgón P. F. W. 23, segundo de los derribados del tren en maniobras

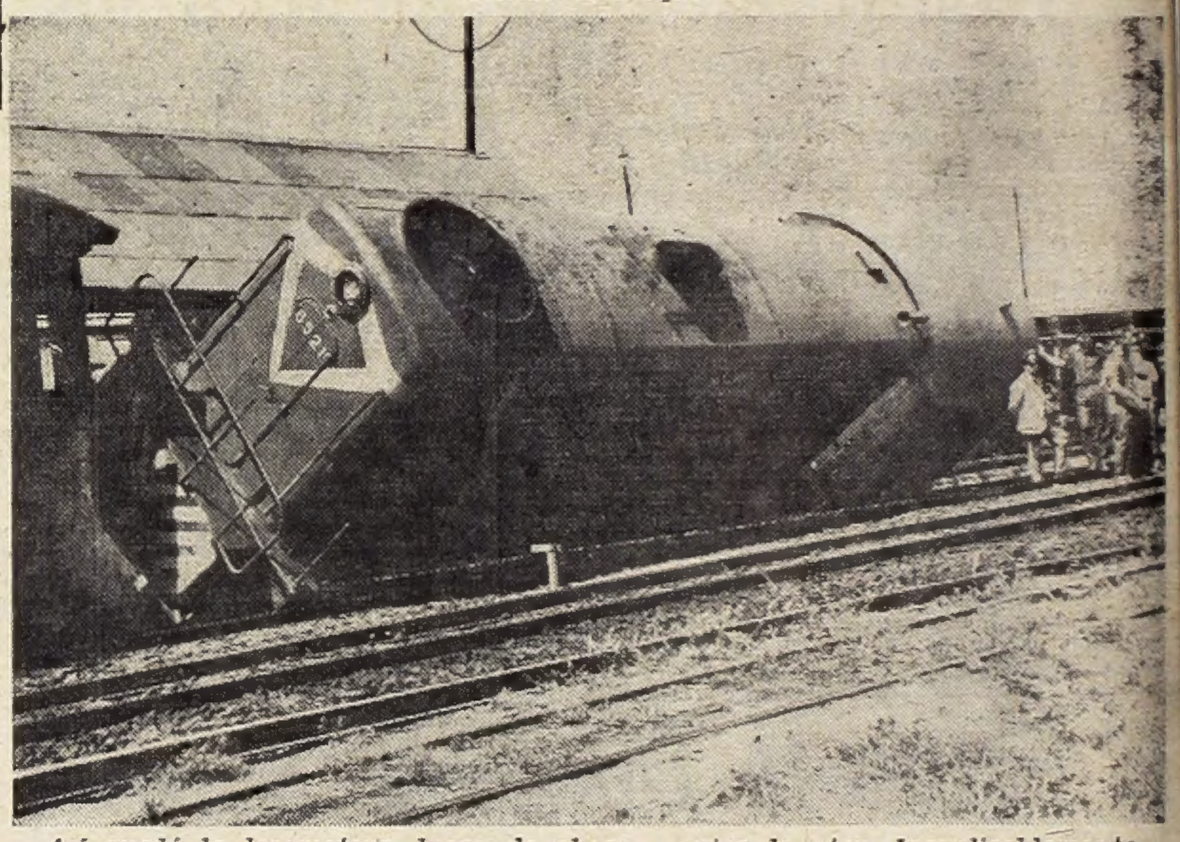

Así quedó la locomotora, luego de chocar contra la otra. Inexplicablemente, los cambios conectaban las dos vías. Esta vez sí que la muerte en el nivel faltó a la cita.

crónica POLICIAL

CHILENO Y HOMICIDA

TANDIL, 23 (De nuestro corresponsal). — Personal de la policía local, detuvo a Armando Alvarez, chileno, de 38 años. El nombrado confesó que, juntamente con Artemio Altamirano, que está aún prófugo, habían dado muerte a golpes a Rubén Caro, argentino, de 20 años.

Como se recordará, el cadáver de Caro apareció entre unos pajonales, hace varios días, en una zona apartada de la estancia "La Pacífica". El crimen, según el detenido, se cometió en el mes de agosto último, fecha en que los tres nombrados, habían dejado de concurrir a sus tareas en el establecimiento donde trabajaban.

● ***Travesura Fatal***

MAR DEL PLATA, 23 (De nuestro corresponsal). — En la zona portuaria ocurrió un accidente en el que perdió la vida el menor Ramón Daniel Laterza, de 10 años de edad.

El nombrado trató de ascender a un tractor con el cual arrastraba a una máquina para cortar malezas, que era conducido por Reinaldo Lucas Navarro. Lo hizo con tan poca suerte, que perdió pie, siendo alcanzado por la desbrozadora, que prácticamente lo destrozó. El nombrado Navarro fue detenido por personal de la comisaría 3ª en averiguación del trágico accidente.

● ***Robaron Telas y Materiales***

Personal de la seccional 5ª logró aclarar una serie de substracciones que se venían operando en una fábrica de ropa interior ubicada en Rodríguez Peña 551. La investigación se inició a causa de la denuncia formulada por un director de la firma, Francisco Bruck, quien declaró que desde hacía algún tiempo se venía advirtiendo una importante merma en la producción y que al procederse al inventario, se descubrió la falta de gran cantidad de bobinas de hilos, como así también telas confeccionadas y ropas terminadas.

Cumplidas diversas diligencias, se comprobó que eran autores de las reiteradas substracciones —que alcanzaron un valor de más de un millón de pesos— los empleados de la firma Luis Alberto Reyes, argentino, de 19 años; Rolando Vargas, paraguayo, de 26; y, Paulino Blanco, argentino, de 26, en complicidad con los obreros de la fábrica ubicada en Moreno 1966, de propiedad de la misma empresa, Pedro Teófilo Juárez, argentino, de 38 años; Carlos Méndez Céspedes, boliviano, de 21; y, Carlos Tadeo Reyes, argentino, de 26. La policía logró rescatar mercaderías por valor de 300.000 pesos.

● ***Quemaduras por una Garrafa***

En las primeras horas de la tarde de ayer se registró un principio de incendio en el piso primero del edificio situado en la calle Tacuarí 1547, a consecuencia del cual resultaron con quemaduras de cierta consideración Alfredo Fernández y Gustavo Iván Gustaroff, argentinos, de 37 y 48 años de edad, respectivamente.

El accidente se produjo a las 12.55, debido a un escape de gas de una garrafa, cuyo fluído al tomar contacto con la llama de un mechero provocó una explosión y un principio de incendio, que fue extinguido a los pocos minutos por una dotación de bomberos del cuartel general.

Gustaroff y Fernández, al ser alcanzados por las llamas, sufrieron quemaduras de primero y segundo grados en los brazos y en la cara de las que se asisten en el Instituto del Quemado. Además, debido a la explosión, hubo algunos daños en dicho departamento, como ser la rotura de vidrios y la caída de algunos revoques.

MOVIMIENTO PORTUARIO

ENTRAN HOY

Nombre:	Pabellón:	Proced.:	Carga:	Giro:	Hora
Cap S. Agustín	Alemán	Hamburgo	General	Dársena A	7
Génova Star	Inglés	Génova	General	Dna. Sud I	15
St. Essylt	Inglés	Amberes	General	Dique 4	8
Mormacisle	Norteam.	N. York	General	Dársena B	8
Coracero	Argentino	Rosario	General	Dna. B/C	8
Mistra	Noruego	Odesa	Petrleo	D. Inflam.	11
Uruguay	Sueco	P. Acevedo	Completar	Dique 3	5
C. Rivadavia	Argentino	La Plata	Petrleo	D. Inflam.	13

ENTRARON AYER

Nombre:	Pabellón:	Proced.:	Carga:	Giro:
R. de Fonseca	Brasileño	M. d Plata	General	Dna. C
Vergolivada	Libanés	N. York	General	Dna. E
Devis	Inglés	Rosario	Completar	Dna. D
Kelia	Argentino	C. Rivadav	Petróleo	D. Sud II
Santos Marú	Japonés	Yokohama	Pasajeros	Dna. B
Mtro. Ezcurra	Argentino	La Plata	Petróleo	Dna. Este

SALEN HOY

Nombre:	Pabellón:	Sale de:	Carga:	Destino:	Hora
Evje	Noruego	D. Inflam.	Lastre	Curacao	6
Mtro. Ezcurra	Argentino	D. Inflam.	Lastre	La Plata	10
Isla Leones	Argentino	D. Inflam.	Lastre	La Plata	12

14 Millones: Robo Aún no Aclarado

POLICIA OPTIMISTA: "AL FINAL CAERAN"

★ Pese a los inconvenientes y demoras registradas en la iniciación de la búsqueda de los pistoleros, la policía mantiene su optimismo y declaró que "aunque la investigación se prolongue más de lo previsto, el robo será descubierto".

Los efectivos policiales de la Unidad Regional de Morón afectados al descubrimiento de los autores del robo, prosiguen activamente con la búsqueda de los ladrones que asaltaron la Rural del Banco del Oeste, hecho que ocurrió, como hemos informado, el miércoles pasado.

Los investigadores han sometido a un extenso interrogatorio al chofer Santana y al policía privado Cabral y requirieron los servicios de expertos del sistema "Identi-kit", a fin de que se señalen los rasgos de los asaltantes.

No obstante esto, la policía no descarta la posibilidad de que hubiese habido un "entregador" y sobre dicha impresión han centrado el fuerte de sus investigaciones, sin abandonar la búsqueda de los maleantes en la zona próxima al lugar donde fuera encontrado abandonado el automóvil Peugeot, de color blanco, con manchas de sangre en su interior, lo que presumiblemente presupone que un pistolero fue herido.

Diversos procedimientos se han cumplido hasta el momento, pero todos han sido infructuosos. Se ha sometido una severa vigilancia de los sanatorios y clínicas privadas, y en los centros asistenciales de emergencia, en la presunción de que el herido pueda requerir los servicios de un médico.

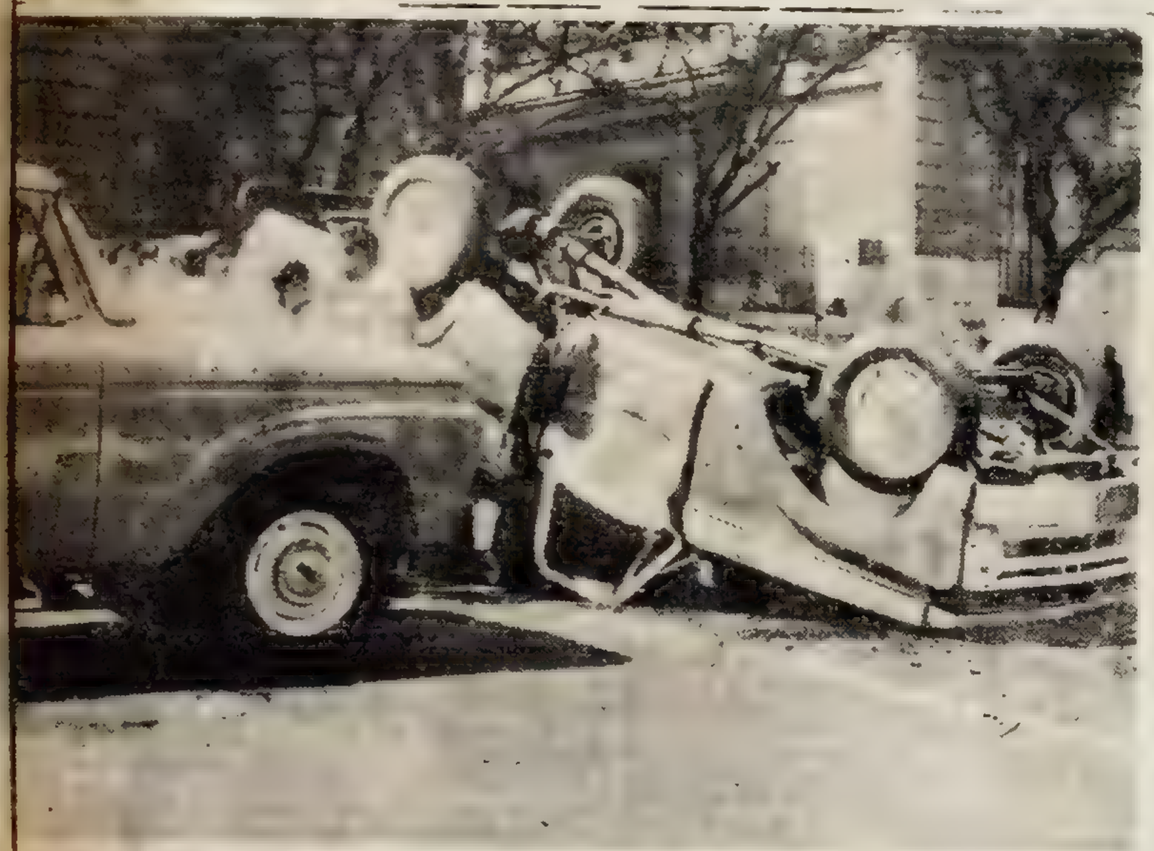

Fue nada más que el susto... ¡Pero qué susto! Lo chocó un colectivo y le dio vuelta la camioneta. Entre varios que pasaban lo sacaron de la cabina, inconsciente. A los pocos minutos reaccionó y siguió viaje... pero sin camioneta.

SUSTO Y VUELCO, PERO SIN VICTIMAS

La intersección de la avenida Córdoba y Uriburu fue escenario esta tarde, a las 14.25, de un violento encontronazo entre un colectivo de la línea 295, interno 29, conducido por Jesús Vázquez y una camioneta particular —chapa 40.923— que llevaba por conductor al señor Julio José R. Figueroa.

Como consecuencia del impacto, la camioneta fue a estrellarse contra un semáforo allí ubicado, volcando luego espectacularmente. Con la premura del caso su conductor fue extraído de la cabina por varios transeúntes y conducido al hospital de Clínicas donde, afortunadamente, se comprobó que no presentaba lesión alguna, salvo el susto del momento.

ASESINATO

Anoche a las 23.30, sostuvieron un agria incidencia en el frigorífico La Negra, el obrero Blás Maruel y el capataz Rodolfo José Reraza.

En un momento dado, y sin que nadie pudiera impedirlo, Maruel aplicó una feroz puñalada en el cuerpo a Reraza, quien dejó de existir en el acto.

Ebrio, lo Hieren de un Puntazo. Se Queda Dormido, y Muere Desangrado

★ CONCORDIA (Entre Ríos), 23 (De nuestro corresponsal). — En circunstancias que Elio Machado, de 32 años, y Bonifacio Casas, de 53, ambos en estado de ebriedad, se encontraron en la intersección de las calles Castelli y Chile, se suscitó entre ellos una discusión por resentimientos anteriores, y en un momento dado, Casas infirió a su rival un puntazo a la altura del brazo derecho, dándose a la fuga.

Machado no le atribuyó mayor importancia a su herida y se dirigió a su domicilio, acostándose a dormir. Esto ocurrió aproximadamente a las 17 horas. A las 19 horas, la esposa de Machado fue a despertarlo comprobando que se hallaba muerto.

Había fallecido desangrándose, sin darse cuenta, dado su estado de ebriedad.

Prudencio Alberto Cid, detenido en San Justo.

San Justo, Comisaría 1a.: Habría Malos Tratos. Ropas Manchadas con Sangre

★ Se presentó en nuestra redacción el señor Juan Santiago Cid, español de 62 años (C. I. 722.801), para informarnos que su hijo Prudencio Alberto Cid, argentino de 21 años, de profesión camionero, fue detenido el lunes pasado, cuando venía de la casa de un hermano en el camión de su propiedad, acompañado por un amigo paralítico de una pierna.

Los dos muchachos, permanecen detenidos e incomunicados en la comisaría 1ª de San Justo. Las autoridades de la misma —según nos relató el señor Cid—, no permiten la visita de los familiares y del abogado defensor de su hijo, como así tampoco facilitan información del porqué de la detención.

El señor Cid concurrió a CRONICA ante el hermetismo policial y a raíz de haber recibido la muda de ropa de su hijo totalmente manchada de sangre, por lo cual presume que lo hayan golpeado dentro del calabozo.

SACAN EL CUERO USANDO CHEQUES FALSOS: PRESOS

Personal de la comisaría 42ª puso término a las andanzas de unos inescrupulosos individuos, quienes adquirían mercaderías con cheques adulterados para después entregárselas a un reducidor. Los delincuentes resultaron ser: Oscar Emilio Suárez, argentino, de 25 años; Héctor Rogelio Valenti, de la misma nacionalidad y 29 años; Juan Balducci, argentino, de 33, y Francisco Pallito, también argentino y de 45 años de edad.

Israel Daspar, Reducidor

En cuanto al reducidor, fue detenido en su domicilio, secuestrándosele diversos artículos de cuero por un valor de 450.000 pesos. Una vez identificado, se estableció que es Israel Daspar, de 40 años, quien registraba dos condenas anteriores, por delitos de la misma naturaleza.

Cabe por último consignar que las autoridades tratan ahora de lograr la nómina exacta de los damnificados como el monto total de lo defraudado, que ascendería a dos millones de pesos.

MUERE UN PRESO POR LOS GOLPES DE LOS PENADOS

★ SAN MIGUEL DE TUCUMAN, 23 (De nuestro corresponsal). — El día 8 del actual apareció muerto en su celda el detenido Juan Silenio Celiz, argentino, de 21 años, quien se encontraba cumpliendo una condena de 8 años, por ser culpable de un delito privado. El médico policial, que revisó el cadáver, certificó que la muerte se había producido por un síncope cardíaco.

El juez Arturo Giménez Montilla dispuso que se le practicara la autopsia al cadáver.

Esta pericia determinó que Celiz había muerto a golpes de puños y puntapié por compañeros del penal.

Menor Ahogado

CASAVALBASO, Entre Ríos, 23 (De nuestro corresponsal). — Varias familias organizaron un paseo a las costas del río Gualeguay. En un momento dado, y mientras se encontraba bañando en compañía de otros jovencitos, el [illegible] de 14 años, pereció ahogado, ante los ojos atónitos de sus amigos y familiares.

Desaparecidos

¿SABE Ud. ALGO DE ELLOS?

(Este servicio lo ofrece CRONICA en forma absolutamente GRATUITA a toda persona que lo solicite)

GREGORIO YARI, de 63 años, desapareció de su domicilio, Coronel D'Elía 2568, en Valentín Alsina, el 22 de agosto del año pasado. Se lo ha buscado en todos los lugares en donde se podía encontrar, mediante deducciones lógicas, pero ha sido en vano. Sus familiares sumidos en la angustia, porque el anciano padece de amnesia y, dado el tiempo transcurrido, se supone que no ha regresado por no recordar su identidad ni domicilio: Llamar a 923-5450, de 8 a 19 hs.

Se desea saber el paradero del señor Gonzalo García Guzmán. Sus familiares lo buscan a raíz del fallecimiento de su hermano Julio. Se ruega hacer llegar cualquier información al respecto a Cettigne y Fitz Roy, en Isidro Casanova, provincia de Buenos Aires. Escribir a nombre de Carlos Alberto Rodríguez.

MARIA DE LAS MERCEDES REY, 24 años, desapareció de su hogar el 10 de enero, a las 19 hs. Vestía pollera marrón, blusa blanca, zapatos marrones oscuros. Su esposo desea saber su paradero luego de haber realizado infructuosamente todas las diligencias posibles. Se ruega hacer llegar cualquier informe a la comisaría de Empalme San Vicente, o al domicilio Alfonsina Storni 756, de San Vicente, en donde esperan ansiosamente sus hijos y la madre.

JOSE ATEA, 44 años de edad, 1.80 de estatura, desapareció el 12 de enero. Vestía pantalón marrón, camisa blanca de mangas cortas y zapatos mocasines marrones. Como señas particulares, son visibles una verruga en la sien derecha y un defecto en un dedo de la mano derecha. Su hijo se encuentra muy enfermo. Han sido inútiles los recursos empleados para ubicarlo. Se ruega a toda persona que sepa dar información al respecto, llamar a 629-4654, ó a 47-5042, lugar en donde trabajaba.

LUIS ALFREDO BENITEZ, de 11 años, desapareció de su domicilio, Avenida Pavón 4330, Lanús, el 7 de enero, a las 11 de la mañana. Vestía remera a rayas, pantalón gris corto, zapatillas azules. Es vivaz, inteligente, por lo que extraña más su ausencia del hogar. Es fornido y representa más edad. Se ruega a quien pueda dar informaciones sobre su paradero, o sepa algo de él, a partir del 7 de enero, que llame a 241-0803, y preguntar por el señor Roberto Fernández o señora.

Se desea saber el paradero de la señorita Eusebia Sánchez, que vino a Buenos Aires procedente del Chaco en 1955. La hermana más chica, residente en Rivadavia 2731, de la Capital Federal, desea ubicarla porque la madre se encuentra muy enferma. Ha sido vista una vez en la zona de Caballito. Por cualquier informe, llamar a 32-8369.

Piden Trabajo

(El pedido de trabajo, formulado en nuestras páginas, se hace en forma absolutamente GRATUITA)

Joven dactilógrafo, con experiencia, seriedad y deseos de trabajar y progresar, busca ocupación en oficina. Se agradecerá escribir a Roberto A. Poggi, Alvear 835, Ituzaingó.

Hace dos años que carece de trabajo Silfido Edubino Pura, de 33 años, a pesar de ser voluntarioso y ser hábil carpintero mecánico y chofer. Vive en la calle Araguaya 125, de Llavallol, en donde espera algún ofrecimiento, con casa, si fuera posible porque va a ser desalojado de ella en poco tiempo.

Padre de 3 niños, chofer y mecánico adelantado, pide trabajo. Atraviesa por una pésima situación económica. Su registro de chofer es de carga, y tiene el número 616.391. Hacer llegar información a Higinio Rojas, Barrio Presidente Urquiza, Manzana 19, Casa 510, Villa Celina, y se agradecerá de todo corazón.

REGRESA DEAN "SIMPATIA" REED AL 9

- RODOLFO ZAPATA ACTUARA EN URUGUAY
- "LOS PANAMEÑOS" PASADOS POR AGUA
- EL HABIL NICKY JONES Y SU "MENTIRITA"

★ **El jocoso y telúrico Rodolfo Zapata, ha sido contratado para actuar en el Festival del Folklore Argentino, a realizarse en Montevideo los días 28, 29 y 30 del corriente mes. El creador de tantos temas festivos, como "La gorda", "El casamiento", "Felicidades", "Alegría de vivir", "La garrafa", etc., tendrá así oportunidad de reeditar sus éxitos populares.**

• *"La Pata de Mono"*

En la subterránea sala del Teatro 35, se escenificará a fines del presente mes, la pieza dramática en un acto de Luiggi Pirandello, titulada "La morsa". También anuncian la espeluznante comedia de W. W. Jacobs y Louis N. Parper "La pata de mono". La dirección de ambas obras estarán a cargo de Carlos A. Alvarez y Oscar Castro, respectivamente. El elenco para cubrir los personajes de estas piezas se halla integrado por Celia Camus, Sonia Lubary, Oscar Castro, Carlos A. Alvarez, Héctor Fernández Rubio y Osvaldo Densir, contando con diseños escenográficos de Lila D'Hervé.

• *Panameños Aguados*

El aplaudido conjunto tropical "Los Panameños", pasó en una de sus presentaciones bailables, un momento de verdadera zozobra. Osvaldo Tottino (guitarra), Jorge Tottino (bajo), Eduardo Gómez (piano), Daniel Philips (tumbadora), José Giles (timbaleta) y el cantante Juan Carlos Bonan, fueron "arrojados" a la pileta de natación del Club Lanús, impulsados por el fervor de sus admiradores. Tras el primer impacto acuoso "Los Panameños" recobraron sus sonrisas y volvieron a actuar ejecutando música "pasada por agua".

• *Dean "Simpatía"*

El cantante americano Dean Reed, que obtuviera en Buenos Aires favorable acogida popular a través de sus presentaciones por el Canal 9, retornará a nuestro medio el 17 de febrero próximo.

Dean habrá de presentarse por la misma teledifusora palermitana, en "Sábados continuados" y en un teleteatro, aún sin título. A estas actuaciones agregará las que realizará en los bailes de Carnaval organizados por el inquieto Carlitos Balbon, productor de "Escala Musical". Hace una semana se estrenó en Los Angeles (EE.UU.) su film "Guadalajara en verano" distinguida con el premio a la mejor dirección y fotografía, en el reciente Festival Internacional Cinematográfico, desarrollado en Acapulco (México). ¡Welcome, Dean "Simpatía" Reed!

• *Nicky Jones, Mentiroso*

Nicky Jones, el diminuto cantante "nuevolero" que integra el elenco de "Convención de vagabundos", retornará en abril próximo al espacio de "Sábados Continuados" y al "Music-Hall", ambos programas del Canal 9. Don Nicky ha grabado últimamente un tema del prolífico Dino Ramos, titulado "Mentirita". ¿Será verdad?

• *Víctor Vagabundo*

El verborrágico compositor y cantante carioca Víctor Simón, famoso autor de "Vagabundo", acaba de lanzar su primer "long-play", incluyendo todos sus temas, a través de un sello grabador local. Don Víctor habrá de debutar el próximo febrero ante los micrófonos de LR3 Radio Belgrano en "Idolos populares", programa transmitido todos los domingos, a las 12 horas, con un elenco estelar. Astutos directivos de dos canales se hallan tras de él, para presentarlo en un "show carioca" de espectacular proyección. Se verá.

DEAN REED, que ya tuviera resonante éxito en Buenos Aires, vuelve a Buenos Aires y más precisamente al Canal 9, el 17 de febrero. Para nadie es un secreto que resulta a veces muy difícil triunfar dos veces en una misma plaza.

TV PROGRAMA

9.55
- 13 Danos Este Día

10
- 13 El Evangelio y la Actualidad

10.30
- 13 La Hora de los Pibes

11.30
- 13 Supercar

12
- 9 El Inspector Leclerc "La novia". Serie.
- 11 El Día del Señor
- 13 Las Aventuras de Martina

12.30
- 9 Nueve Bis
- 13 Una Hora con Lucy y Desi Serie.

12.45
- 11 Hombres Trabajando Programa periodístico.

13
- 9 La Juventud Manda
- 11 Patrulla de Caminos Serie policial.

13.30
- 11 Tombstone, Arizona
- 13 El Teatro de Lloyd Bridges "Gimnasia en enero".

14
- 9 Danza de los 100 Millones
- 11 Conciertos del Domingo
- 13 Escala Musical

15
- 11 Tiempo de Historia
- 13 El Club de los Estudiantes

15.30
- 7 Discorama

16
- 7 A Puerta Cerrada
- 11 Las Botas de Siete Leguas Serie documental.
- 13 Acción en Miami

16.30
- 7 Hazañas en el Espacio
- 11 Una Familia en Orbita

17
- 7 Jim de la Selva
- 11 Cuentos de Hadas
- 13 Intriga en Hawaii "El boleto delator". Serie.

17.30
- 7 Ivanhoe "Los esclavos". Serie.

18
- 7 Lanceros de Bengala
- 11 Platea Familiar Vespertina 1º) "Noble enemigo". (Norteamericana). 2º) "Y el mar los devoró". (Norteamericana).
- 13 Imperio del Oeste

18.30
- 7 Jet Jackson

19
- 7 El Arma de la Justicia
- 13 El Abogado Audaz

19.30
- 7 Brigada 8
- 13 Disneylandia

20
- 7 Submarino

20.30
- 7 Suspenso
- 9 Bonanza
- 13 Telecómicos

21
- 7 Esta Noche... Cine "Pueblo sin hombres". (Norteamericana).
- 11 Ritmo y Juventud

21.30
- 9 Buenas Noches, Mi Amor Telecomedia.
- 13 El Show de Dick Van Dyke

22
- 11 Visto y Oído Programa periodístico.
- 13 El Detective Millonario

22.30
- 7 Santa Fe en el País
- 9 Super Nueve Show

23
- 11 El Repórter Esso
- 13 Verdad

23.15
- 11 PronostIKA

23.20
- 11 Platea Familiar Nocturna "Se llamaba Carlos Gardel". (Argentina)

23.30
- 7 Philips Mariowe
- 9 Cine de Oro "El abrazo de la muerte". (Norteamericana).
- 13 Noticiero 13

24
- 13 Noticiero Panamericano

0.15
- 13 Los Expertos Contestan

Al cierre
- 11 Palabras de Vida
- 13 Un Momento de Meditación Charlas espirituales.

Reestrenan un Film de Alfred Hitchcock

Una de las más recordadas escenas de "Corresponsal extranjero", en que aparecen, muy juveniles, George Sanders, Joel McCrea y Laraine Day.

★ Los cines Paramount y Libertador presentarán, con carácter de reestreno, la película "Corresponsal extranjero", que se considera una de las obras maestras del genio del suspenso, Alfred Hitchcock.

Este mago, que en 1934 se inicia con "El hombre que sabía demasiado", y sigue luego con "39 escalones", "El agente secreto", "Sabotaje", "La dama desaparece", "La posada maldita", "Rebeca", alcanza su grado mayor con "Corresponsal extranjero". Luego han de seguirlo otras películas, como "Cuéntame tu vida", "8 a la deriva", "La sospecha".

En "Corresponsal extranjero" actúa un elenco integrado por Joel McCrea, Laraine Day, George Sanders, Herbert Marshall, Edmund Gwenn, Robert Benchley y Albert Bassermann. Fotografió el gran Rudolf Maté y la música es de Alfred Newman. El reestreno de esta película se efectuará en los cines Paramount y Libertador, el miércoles próximo, día 27.

Maciste Vuelve a la Pantalla

★ El famoso gigante que desde los comienzos del cine viene entusiasmando a las generaciones infantiles, vuelve a la pantalla, encarnado esta vez por Gordon Scott, en la película titulada "El gladiador de Roma". Cinematográfica V. anuncia su estreno el viernes 28 en el cine Hindú. La película sitúa su acción en Siglo III, dentro de los muros de la grande, gigantesca e invencible Roma. Maciste encarna a un gladiador que no ha besado jamás la arena de la derrota. Lo acompaña en el reparto Wandise Guida, encarnando a la joven y hermosa princesa, heredera del trono, que ha sido reducida a la exclavitud por las legiones romanas. Roberto Risso, es el joven enamorado de la princesita. Ombretta Coli, Eleonora Vargas, Alberto Farnesse y muchos otros integran el elenco que encabeza el legendario personaje.

PARA MAR DEL PLATA LA PRIMICIA: "RIO CONCHOS"

★ En base a la verídica historia de cuatro hombres que se internan en las praderas del oeste para rescatar de los indios 2.000 rifles que les fueran vendidos por ex soldados confederados, se ha realizado "Río Conchos". Esta película, que se anuncia como de rauda acción y aventuras escalofriantes, será ofrecida con carácter de primicia en el cine Ambassador de Mar del Plata, el día 5 de febrero, por el sello Fox.

Ha dirigido Gordon Douglas y la acción del film se ubica hace un siglo, al término de la Guerra de Secesión. En los personajes centrales actúan Richard Boone, Estuart Whitman, Anthony Franciosa y la joven actriz debutante Wende Wagner, que tiene a su cargo el personaje de una muchacha india. Otros personajes de importancia están encarnados por Werner Anderson, Jim Brown, Rodolfo Acosta, Berrey Kelley, Vito Scotti y la intervención, en un personaje de gran responsabilidad, del veterano Edmond O'Brien.

En "Teleteatro para la hora del té" por el Canal 7, se verá mañana, a las 17 horas, "Extraña flor de una tierra estéril", obra de Ana María Pardo que animan centralmente María Concepción César, Alberto Argibay y Jorge López Rey.

Eduardo Farrel, un eterno peregrino de la canción, vuelve a partir nuevamente EE. UU., México y Venezuela lo esperan en breve.

MAPAMUNDI DEL ARTE

• OTRO DIVORCIO

CONNECTICUT, 23 (Reuter). — La actriz cinematográfica Madelaine Carrol se divorció de su esposo el señor Andrew Heskell, presidente del directorio de Time, Inc., empresa propietaria de la revista semanal del mismo nombre. La señora Carrol no respondió a la demanda de divorcio entablada por su marido. En ella Heskell, de 40 años de edad, acusaba a su esposa de haberlo abandonado en 1961, aduciendo que deseaba vivir en Europa. Madeleine y su marido se casaron en 1950 y tienen una hija de 13 años que ha sido entregada en custodia a su madre.

• MAIDANA SERA SOSA

MONTEVIDEO, 23 (Reuter). — Regresó a la Argentina el cantor de tangos uruguayo Carlos Maidana, quien intervino recientemente en el festival del tango, realizado en la Argentina, en la provincia de Córdoba. El éxito alcanzado por Maidana en dicho festival, le ha significado ventajosas propuestas para el futuro. Entre otras ofertas, no se descarta la idea de rodar una película con Maidana de protagonista, sobre la vida del infortunado cantor Julio Sosa, recientemente fallecido en trágico accidente.

• REUNION DE LUMINARIAS

HONG-KONG, 23 (Reuter). — El actor Jean Paul Belmondo y el equipo de cinematografistas que ruedan actualmente "Las tribulaciones de un chino en China", acogieron en esta ciudad a Stewart Granger y a Rossana Shiafino, que llegaron para filmar una producción alemana titulada "Three Junks". Respecto a la película que rueda Belmondo, que dará una vez más oportunidad de lucimiento al movedizo actor galo, anunció su director Philippe de Broca, que titulará el film en inglés "That man from Hong Kong" (Ese hombre de Hong Kong).

• Dr. JIVAGO, EN MADRID

MADRID, 23 (Reuter). — En el barrio de Cabanillas, se representa a Moscú bajo la nieve, como escenario presuntamente natural para la película "El doctor Jivago" que está dirigiendo David Lean, con la participación de Omar Sharif como Doctor Jivago.

Eduardo Farrel, Grato Embajador, Exitos Populares

★ Eduardo Farrel vuelve a partir. Una nueva gira artística de proyección internacional reclama la presencia del excelente cantante de temas románticos. El 11 de febrero próximo emprende vuelo rumbo a México, donde habrá de actuar en televisión y principales clubes nocturnos, por el lapso de dos semanas. Cumplido el contrato azteca, Eduardo Farrel viajará con destino a Venezuela. En este país ya ha actuado en varias temporadas. Su incursión en el famoso "Show de Renni" (actualmente televisado por Teleonce) le otorgó la consagración inmediata del público venezolano, que lo ha erigido en uno de sus ídolos preferidos, grabando justamente en este país varios de sus mejores temas musicales. Estados Unidos de América es el tercer campo de acción artística del viajero cantante. Eduardo Farrel, que también ha actuado varias veces en Nueva York, participará en espectáculos de video y en clubes de moda. Su permanencia en el país de los rascacielos puede prolongarse indefinidamente. Sus versiones discográficas han tenido plena aceptación

Hombre culto y auténtico artista, Eduardo Farrel ha recorrido prácticamente todo el mundo, mensajero espiritual de magníficas composiciones musicales. El prestigio continental que margina el nombre de nuestro compatriota, es extraordinario. Pero éste, no brotó espontáneamente, como "regalo" de un fugaz impacto popular. Su prestigio fue amasado a través de innumerables giras y actuaciones. Eduardo Farrel ha dejado impreso en el surco fonoeléctrico, alrededor de 150 piezas, grabando en Brasil, Venezuela, Perú, Cuba, Nueva York, Puerto Rico y en nuestra patria.

Luego de cumplir varios ciclos radiofónicos en LR3 Radio Belgrano y LR4 Radio Splendid, en donde exhumó añejos boleros convirtiéndolos en éxitos, Farrel se presenta en el Canal 9, con idéntico suceso. Tres puntos esenciales avalan su itinerario: voz, prestancia física y selecto repertorio.

Billy, encarnado por Tom Courtenay, está presente en esta escena, donde se imagina hallarse en presencia de la dama de sus ensueños, la seductora Bárbara (Helen Fraser).

"Algo de Verdad" con T. Courtenay

★ Luego del éxito que se obtuvo con la película "El mundo frente a mí", con el joven actor inglés Tom Courtenay encabezando el reparto, Organización Rank anuncia el estreno próximo de "Algo de verdad", una producción de Joseph Janny, con dirección de John Schlesinger, quienes fueran responsables de otro recordado éxito "Algo que parezca amor".

"Algo de verdad" está basada en una novela y pieza teatral de Keith Waterhouse y Willis Hall: "Billy Liar". Los mismos autores realizaron la adaptación de su obra

Se trata de una obra, según se nos informa, cuyo tema salta de la más sesuda reflexión a la aguda ironía. Y de romance tierno a la más desenfrenada hilaridad.

En esta película Tom Courtenay hace el personaje de un muchacho imaginativo que vive en un medio modesto, donde impera la mediocridad. Pero él logra evadirse, mediante las mentiras con las que se crea un mundo de ficción. En ese mundo, él es el personaje central en el que de acuerdo a las circunstancias es a veces un héroe, a veces un mártir, un donjuán o un profeta Lo acompañan el gran abuelo del cine inglés, Finlay Currie, Julie Criste, Wilfred Pickles, Mona Washbourne y Etel Griffies.

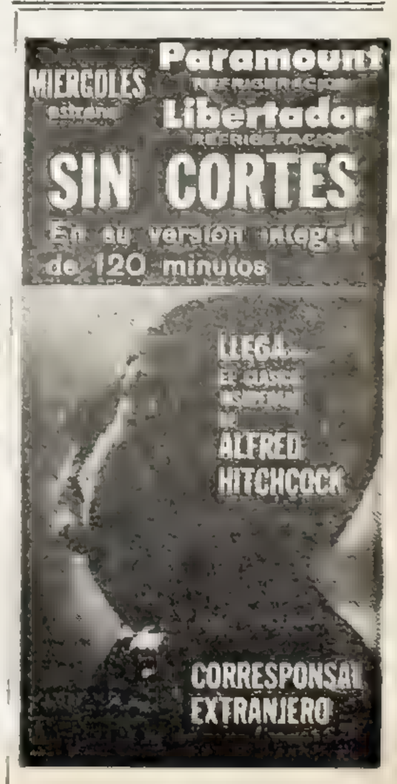

LA PRIMERA DAMA Y UNA GRAN "TROUPE"

★ Asistirá la señora Silvia Martorell de Illia a la función inaugural de "Holliday on Ski" en la ciudad de Mar del Plata, que se realizará el 31 del corriente. La función inaugural para el público, ya que el día 30 se hará la representación de gala en honor del señor presidente de la República y del señor embajador de México, y será a beneficio de la Asociación Remedios Escalada de San Martín que preside precisamente la esposa del primer magistrado. "Holliday en Ski" es una espectacular "troupe" que viene de México, más claramente, de las asoleadas playas de Acapulco, donde cumplen un severo y permanente régimen de entrenamiento. Cinco campeones del mundo integran el elenco que totaliza cuarenta personas, todas ellas adiestradas en las más variadas suertes...

El espectáculo en sí consta de veinte números cuyo eclecticismo artístico y plástico, ha sido sensación en las grandes capitales del mundo. La empresa que patrocina el espectáculo ha solicitado a la señora de Illia sea la madrina del formidable espectáculo mexicano, a lo que gentilmente accedió la primera dama.

Silvia Legrand en el Canal 7. Mañana a las 20.30, la dúctil y fina actriz dará vida a un personaje de gran sensibilidad en "Cuando pasa una mujer"

Los Veteranos "Bohemios" se Doctoraron en Lanús Frente a la "Academia"

Equipo de Atlanta, que se clasificó vencedor en el Torneo de Veteranos. Estuvo integrado por figuras como Pairoux, Gianotti, Ramirez y Domínguez.

Con un formidable cabezazo, Cupo, el hábil delantero de Racing, logra el primer gol de los académicos, luego de una buena jugada de Salvini.

Con el mejor estilo detiene el arquero Dávila, de Atlanta, ante la entrada de Cavagna, delantero de Racing. Se impuso Atlanta por 4 a 2.

El partido ha terminado tras el tremendo esfuerzo cumplido para doblegar a un rival de la jerarquía del Santos. Los muchachos de River, agotados pero inmensamente jubilosos, efusivamente se abrazan entre sí mientras todo el público los ovaciona.

Y LOS

Pelé, no brilló como otras veces porque era la noche de Matosas, Varacka, Cap y Gatti. Pero fue el encargado de inaugurar el marcador en el estadio Nacional de Chile que vibró de entusiasmo ante la victoria de River Plate.

Lallana estuvo con toda la pólvora y Gilmar pagó las consecuencias. Aquí la cámara ha captado el momento en que el disparo del delantero riverplatense va a penetrar en la valla del Santos.

VESTIDO DE ROJO, RIVER FUE DIABLO

LOS SANTOS FUERON AL INFIERNO

Muy buena fue la actuación de Raúl Bernao en la práctica que realizó Independiente frente a Arsenal de Sarandí. Aquí lo vemos cuando escapa a su marca y se dirige hacia el arco con decisión.

Bernao recibió cortada de Ferreiro y, cuando se disponía a encarar la valla, fue tapado por un defensor de Arsenal al que enfrentó primero y superó después con su indiscutida habilidad.

Independiente a Duras Penas Salió Ileso de un Arsenal que Demostró Tener Pólvora

BASQUET CADETES: IMPERIO JUNIORS, CAMPEON

★ Con su triunfo sobre Glorias Argentinas por 70 a 55, Imperio Juniors se clasificó Campeón Metropolitano de Básquetbol en la categoría cadetes. Su campaña fue, desde todo punto de vista, una sucesión de aciertos. Desde el comienzo del certamen hasta su finalización demostró lo importante que es en basquetbol la regularidad. Por supuesto que a esa condición hay que agregarle otras, como sentido de conjunto, habilidad personal, buenos sistemas tácticos, etc. Y todo esto lo reunió Imperio Juniors.

El partido frente a Glorias Argentinas fue una ratificación de todo lo expuesto en el torneo. De ahí su amplio triunfo de 70 a 55.

El encuentro se jugó en el estadio del Club Comunicaciones, fue arbitrado por los jueces Arroyo y Tverdoysky, y los equipos formaron de la siguiente manera:

Imperio Juniors: Rotoli, Bloise 9, Robertson 16 (x), Smulky 13, Basile, Marticorena 14, y Bustillo 18. Total: 70.

Glorias Argentinas: Varela García 9, Giorgi 1, Orlando, Soldano 5, Russo 22, Alimena 12 (x), Barcelona (x), y Capuano 6. Total: 55.

• *Perdió River Plate*

River Plate, que marchaba segundo, fue vencido por Círculo General Urquiza por 77 a 66. Este resultado permitió que el ganador igualara a River en la clasificación final. Por lo tanto, ambos equipos deberán jugar un match desempate para definir el subcampeonato.

• *Designan al Equipo de Capital al Torneo Argentino*

Quedó definitivamente integrado el equipo que representará a Capital en el Campeonato Argentino de Básquetbol que se realizará en San Juan, a partir del jueves próximo.

Fueron designados los siguientes jugadores: Héctor Juan Vázquez, de Boca Juniors; Alfredo Ferrarin, Miguel Ballícora y Jorge Curi, de River Plate; Luis Villa y Carlos Alberto D'Aquila, de Racing Club; Carlos Ferello, Norberto Battilana y Osvaldo Ros, de Villa Crespo; Adalberto Gusso, de V. Sársfied; Juan Carlos Nano, de Barracas Jrs., y Dante A. Masolini, de Institución Sarmiento. Presidirá la delegación el titular de la Federación de Capital Federal, doctor Luis María De Luca; viajarán como delegados, Oscar Cartagnino y Salvador Perroni; director técnico, Alberto López; médico, José María Booret; kinesiólogo, Yamil Kassis; jueces, Marcos Capeika e Inocencio Obispo; utilero, Norberto Sarreli.

Los jugadores Ernesto Guerrero, de Racing Club, y Carlos Pellandini, fueron excluidos del plantel; este último por estar lesionado.

crónica DEPORTIVA

RESTIVO FIRMO PARA GIMNASIA

La cesión de Alfredo Rojas a Boca, si bien le reportó una importante suma, le había creado un momentáneo problema, pues carecía de un hombre de condiciones para suplirlo. Pero el problema ya está resuelto con la incorporación de Eduardo Restivo —aquel uruguayo que jugara por años en Chacarita Juniors para pasar luego a Cerro de Montevideo—, que ya se incorporó al plantel. Su pase costó solamente dos millones lo que significa que Gimnasia hizo un buen negocio.

• *Empataron Ramos y Catalini*

SAN JUAN, 23 (De nuestro corresponsal). — Anoche, en interesante combate, empataron los púgiles Félix Ramos y Julio Catalini. El fallo conformó al público que concurrió a la inauguración oficial de la temporada boxística sanjuanina en el estadio del Sporting Club.

• *Ni Partido ni Combate*

SANTA FE, 23 (De nuestro corresponsal). — Debido a la intensa lluvia que cayó ayer en esta ciudad, no se llevó a cabo el partido entre Colón y Gremio, de Porto Alegre, que debía jugarse en la cancha del barrio Centenario. Por la misma razón, tampoco se disputó la pelea entre el ex campeón Nicolino Loche y el santafecino Adan Gomez.

El partido se jugará mañana, mientras que la pelea ha sido dejada para mejor oportunidad.

• *Venció Bahía Blanca*

BAHIA BLANCA, 23 (De nuestro corresponsal). — La selección provincial de básquetbol, con la base de los jugadores de la Asociación Bahiense, derrotó categóricamente a Huracán, de Buenos Aires, por 96 a 42. Se destacaron en el equipo ganador Alberto Cabrera y Atilio Friet, de Bahía Blanca, y Héctor Barreneche, de La Plata. El seleccionado viajará esta noche a La Plata para embarcarse el martes con rumbo a San Juan.

• *Pelea un Hermano de "Goyo"*

OLAVARRIA, 23 (De nuestro corresponsal). — Se anuncia para el sábado 30, en el club Boca Juniors, la presentación de Néstor Peralta, hermano de "Goyo", quien sostendrá un combate con Miguel González, en el ring del mencionado club.

• *Selección de Vuelo a Vela*

TANDIL, 23 (De nuestro corresponsal). — Se cumplió otra jornada del torneo selectivo de vuelo a vela para constituir el equipo argentino que irá al mundial de Inglaterra.

C. Frene llegó en primer lugar; segundo, Rizzi; tercero, Cruz; cuarto, Hossinger, y quinto, Berreta. Picchio, que encabezaba el torneo, arribó en noveno lugar, perdiendo de esa manera bastante terreno. La prueba se cumplió sobre 122 kilómetros, en una línea entre Tandil-Azul-Olavarría.

• *Empataron el Ascenso*

BAHIA BLANCA, 23 (De nuestro corresponsal). — Volvió a quedar igualado el descenso en la Asociación Bahiense de Básquetbol. Napostá y Bahiense Juniors deberán jugar ahora dos encuentros para decidir el campeón del año. Anoche, Bahiense se impuso por 52 a 47.

• *Béisbol de Segunda División*

Ayer se jugó un solo partido de béisbol correspondiente al campeonato oficial de segunda división. El equipo de Platense derrotó en buena forma a Tigres por 17 a 7. En la Liga Metropolitana se produjeron esta semana diversas discusiones referentes al problema de los arbitrajes y a la organización de la rueda final. Como consecuencia, el secretario, doctor Carr, presentó su renuncia con carácter indeclinable.

MESSIANO FIGURA EN EL PLANTEL "ROJO"

Buena Fe: La Lista de Boca e Independiente

★ Pese a que tienen tiempo hasta mañana a las 20, tanto Boca Juniors como Independiente, ayer dieron a conocer los nombres de los jugadores incluidos en la lista de buena fe, que será entregada a la Confederación Sudamericana de Fútbol, con el fin de participar en el próximo torneo Libertadores de América.

• *Los "Xeneizes"*

Boca Juniors integró su lista con los siguientes jugadores: Roma, Errea, Osvaldo Pérez, Silvero, Magdalena, Barale, Marzolini, Simeone, Ayres Moraes, Rattin, Orlando, Ferreira, Menéndez, Alfredo Rojas, Angel Clemente Rojas, Valentim, Silveira, González, Callá, Raúl Pérez, Pianetti, Davino, Catalano, Beni Guagliardi, Abeledo, J. J. Rodríguez, Rulli, Rilo, Sofraniciuk y Alas.

• *Los "Diablos"*

Independiente, por su parte, incluyó a algunos jugadores todavía no adquiridos (Messiano, y los uruguayos Pavoni, Spárrago y Vera, entre otros), pero cuyas tratativas se hallan bien encaminadas y pueden culminar en cualquier momento. La nómina dada a conocer por Independiente incluye a estos jugadores: Santoro, Toriani, Trucchia, Bellavigna, Messiano, Spárrago, Vera, Salvio, Pavoni, Sastre, Grudzien, Mori, De la Mata, Savoy, Zerrillo, Guzmán, Rolan, Paflik, Mario Rodríguez, Acevedo, Bernao, Ferreiro, Navarro, Decaria, Mura, Arámbulo, Prospitti y Suárez.

• *Novedades*

Estas dos listas dadas a conocer pueden innovarse hasta las 20 de mañana. Independiente está realizando activas gestiones para incorporar varios jugadores, el mendocino Aballay, por ejemplo, y no es difícil que pueda concretarlas favorablemente antes de cumplirse el plazo. Lo mismo puede ocurrir con Boca Juniors, pese a las declaraciones de su presidente en el sentido de que Boca no compraría ningún jugador más.

• *¿Messiano?*

Mañana puede ser día decisivo para el futuro del "Chino" Messiano. Independiente demostró, al incluirlo en la lista de buena fe, que está dispuesto a zanjar la diferencia de pesos que impidieron, hasta ahora, su traspaso a la institución de Avellaneda. Por su parte, es factible también que Argentinos Juniors afloje en sus exigencias, porque por La Paternal, además de dinero, faltan jugadores, y los ofrecidos por Independiente serían muy valiosos. Será cuestión de esperar solo algunas horas más.

Algo es algo. Messiano está a punto de ganarse el cielo de los "diablos". Por lo pronto, Independiente lo incluyó en la lista de buena fe.

Fútbol "Pirata": No Cuentan con Fondos

★ **BARRANQUILLA, Colombia**, 23 (France Presse y ANSA). — "La piratería" futbolística no es posible, porque los clubes de primera división están arruinados, completamente arruinados", manifestó Efraín Borrero, vicepresidente de la Asociación Colombiana de Fútbol (ADEFUTBOL). El citado dirigente formuló estas declaraciones al ser consultado por los periodistas sobre las manifestaciones vertidas por el ex jugador argentino, Juan Eduardo Hobberg, en el sentido de que la CONMEBALL debía intervenir cuanto antes para evitar que el problema colombiano entrara en la "piratería".

Borrero expresó que se trata de incitar a la CONMEBALL a violar los estatutos, atropellando la soberanía de la Asociación de la cual es vicepresidente, y para que se envíe a Colombia una comisión contra la voluntad de la ADEFUTBOL. Sobre este particular, Borrero manifestó que conocía perfectamente a Gil (delegado uruguayo) y Mendoza Sánchez (paraguayo), a quienes consideraba plenamente como capacitados y verdaderos caballeros, por lo cual se resistía a creer que pudiesen viajar a Colombia contra la voluntad de los propios colombianos.

Lev Yashin Llegó a Río con su Esposa

RIO DE JANEIRO, 23 (ANSA). — El famoso arquero soviético Yashin llegó hoy a esta ciudad, en compañía de su esposa, Valentina, y de un dirigente deportivo de su país. Yashin, considerado como el primer jugador del mundo en su especialidad, permanecerá en Brasil un mes como turista y jugará varios partidos amistosos en las filas del club Flamengo.

• *Botafogo se va...*

LIMA, 23 (France Presse). — Botafogo venció al campeón peruano, Universitario de Deportes, por 2 goles a 1, en un partido jugado anoche ante 45.000 espectadores. El primer tiempo terminó 2 a 0 favorable a los cariocas.

Botafogo terminó así su séptima visita a Lima, en la que ha disputado cuatro partidos. En el primero empató sin goles con el mismo Universitario, pero luego venció a Alianza de Lima (3 a 1) y al combinado Municipal-Cristal (4 a 2). Mañana los cariocas se despedirán de la afición peruana enfrentando al Melgar, en la ciudad de Arequipa (1.100 kilómetros al sur de Lima).

CICLISMO NOCTURNO: GANO GERARDO CAVALIERI. ESTA TARDE, EN EL KDT, UN LINDO PROGRAMA

★ No alcanzó el brillo esperado la competencia nocturna que el Club Estudiantes de Solís (Tigre), hizo realizar en el circuito de la avenida Dardo Rocha. Tan solo 12 corredores de primera, segunda y tercera categoría se hicieron presentes en la largada.

Por ese motivo se redujo considerablemente el número de vueltas estipuladas. Con solo cuarenta vueltas y con un embalaje especial realizado en el circuito trigésimo, ganado brillantemente por Juan José Pittaro, la reunión adquirió sin embargo movilidad y entusiasmo.

La lucha no resultó en general —a pesar de algunos alternativas interesantes—, del agrado de la entusiasta concurrencia. Fue una carrera fría, calculada. Esporádicamente los protagonistas salían del prolongado letargo, en busca de ciertas emociones reclamadas incesantemente por los espectadores.

Los pocos momentos de atracción vividos en la contienda fueron los animados por los hermanos Cavalieri, Delmo Delmastro, el pibe Juan J. Pittaro y Oscar García. Quizás lo más sobresaliente de la jornada —lamentada por muchos—, fue el inconveniente de Delmastro cuando en la última vuelta, que iba junto a G. Cavalieri, pinchó un tubular que le restó toda chance arribando a la meta completamente en llanta. Por ese motivo Gerardo Cavalieri no tuvo problemas en adjudicarse la carrera, con un tiempo de 1h.35m. y a un promedio de 30k.316m.; segundo, Delmo Delmastro; tercero, Oscar García, 1h. 36m.35s; cuarto, Juan José Pittaro; (primero de tercera categoría) y quinto Juan Cavalieri.

• *Circuito KDT*

Una atrayente jornada se aprestan a ofrecer hoy a partir de las 14, los corredores veteranos, menores y tercera, segunda y primera categoría. Efectivamente, los integrantes de la subcomisión del Club Deportivo Español prometen un festival gigantesco. Mucho es lo que han tenido que trabajar estos bravos hispanos para presentar un espectáculo de esta jerarquía. En el ambiente del pedal se descuenta un éxito rotundo, ya que han prometido participar los mejores corredores del momento.

• *Luis Breppe, Lesionado*

Sigue la mala suerte ensañándose con Breppe, el notable pedalista entrerriano. Durante un entrenamiento tuvo un accidente que si bien es cierto no es de la gravedad que se creía en primer término, es lo suficientemente serio como para mantenerlo alejado más o menos por treinta días. Es decir que, prácticamente, se descarta su participación en las competencias de jerarquía que se avecinan. Muy difícilmente o por lo menos no estará en condiciones para correr la "Doble 9 de Julio", prueba que se realizará los días 12, 13 y 14 de febrero. Y se le anularían todas las posibilidades de viajar al Uruguay integrando el equipo argentino que tomará participación en la clásica mil millas uruguayas.

URUGUAY: MIRANDA Y SENATORE, DRAW

★ **MONTEVIDEO**, 23 (ANSA). — En el ring del estadio del Club Goes, que de esta forma reinició, después de varios años, sus espectáculos de box, empataron anoche el argentino Ernesto Miranda (55,100) y el uruguayo Rolando Senatore (54,800).

La pelea concertada a **10** rounds, no fue del agrado del público que, en varios pasajes expresó su disconformidad. En algunos sectores también se resistió el fallo, pues el argentino había acreditado algunas ventajas. Se recaudaron 30.721 pesos oro y, antes de iniciarse el combate se anunció la pelea desquite entre Julio Rocha y Jorge Peralta, por el campeonato uruguayo de peso welter.

LALLANA, que si no fuera por sus "cosas" es un gran jugador, tuvo una noche inspirada marcando dos soberbios goles. Aquí acaba de marcar el primero y corre a abrazarse alborozado con Varacka, gran figura.

El gordito Coutinho sabe por bueno y por "diablo" pese a ser "santo". La foto nos lo muestra en momentos en que hace la "plancha" ante la salida de Cap, que lo va a tapar. Todo River Plate jugó con alma y vida.

"O Rei" Encadenado. River Cumplió un Acertado Plan de Juego

EN TODO CHILE SE COMENTA EL "MILAGRO MILLONARIO"

★ **SANTIAGO DE CHILE, 23 (ANSA y France Presse). — La victoria de River Plate sobre el Santos, ha sido el tema obligado del día en la capital trasandina. Evidentemente, el chileno es un pueblo futbolizado. Aquí se habla de fútbol en todas partes: en la calle, en los cafés, en las fuentes de soda (Bares americanos) y en cualquier lugar donde se encuentren dos personas. Hoy, lógicamente, River Plate copó el tema del día.**

Hasta el propio hotel Emperador, donde se aloja la muchachada argentina, llegó el rumor de la calle. Generalmente, los jugadores de fútbol tratan de evitar hablar del partido jugado horas antes, como una forma de olvidar o de "distender" la preocupación en que les mantuvo el ritmo de los noventa minutos de juego. Eso pasa, lo repetimos, casi siempre. Sin embargo, eso no ocurrió hoy.

El hotel fue un "hervidero". Los periodistas asediaron a los riverplatenses tratando de descubrir las causas del "milagro". Según parece, por los comentarios publicados, el "milagro" se lo acreditan a Curti. Quienes están acostumbrados a ver con cierta frecuencia al equipo "millonario", creen que la razón de la victoria es otra. Esto no significa retacear el acierto del director técnico riverplatense, porque es evidente que, cuando un conjunto logra frenar al Santos en la medida en que lo hizo River, eso es obra de algo. De los jugadores, por supuesto, pero también de un trabajo previamente planificado.

Anoche, por ejemplo, le tocó a Sarnari ir al sacrificio. El joven entreala siguió a Pelé "a muerte", mientras el moreno rondaba la zona media del campo. Lo siguió, hasta donde le dieron sus pulmones. Después, más atrás, lo tomaban Cap o Varacka, según el sector por donde avanzaba "O rei". Este trabajo se realizó siempre con la permanente colaboración de Matosas que salió a jugar con un 10 "mentiroso" en su espalda, ya que trabajó en forma continua en la zona media de su equipo. El resto del panorama defensivo se completó con Ramos Delgado, esperando adentro del área; con Bonczuck, en acertada marcación de Dorval y con Sainz "pegado" a Pepe. En el arco, Gatti asombró al público.

Aquí hay que hacer una mención especial. Se la merece este chico. Antes de salir al campo de juego se le preguntó si estaba nervioso. Su respuesta fue espontánea: "¡No! ¿Por qué? Para mí es un partido como cualquier otro". En la cancha, lo demostró enseguida. Con su misma pasmosa seguridad de siempre, pero acertado como nunca. Para él y para Lallana, fueron los mejores aplausos de la noche.

Si esto que acabamos de reseñar conformó un trabajo defensivo compacto, homogéneo, no se puede decir lo mismo del ataque riverplatense. Lógicamente, la disculpa en este caso es aceptable. En este ataque faltaban Cubilla, Onega y Artime. Por eso, es dable suponer que no se puede pedir más que lo que sus integrantes pusieron en el campo de juego: ganas de hacer las cosas bien, entereza, dignidad deportiva.

Y aquí llegamos a la razón fundamental del triunfo del conjunto argentino. River ganó porque supo sacar de sus desgracias —las lesiones de Carrizo, Artime y Onega—, la fuerza necesaria para superarlas. Porque nadie daba un peso por su suerte (esto lo sabían muy bien sus jugadores) y en lugar de sucumbir ante la aparente evidencia, pusieron todo de sí para que la taba se diera vuelta. Y se dio. Alguna vez tenía que salir suerte. Pero esta suerte riverplatense de anoche se llama amor propio, se llama dignidad, se llama alma. Ese fue el verdadero milagro de River. Haber reencontrado, del otro lado de los Andes, el alma, el espíritu de lucha, que había perdido ya hace mucho.

• *Se Pone Lindo el Torneo*

El triunfo de River, ruidosamente celebrado por los aficionados chilenos, crea un suspenso con respecto a qué equipo puede adjudicarse este torneo hexagonal que ha contado, desde su iniciación, con la adhesión masiva de los espectadores. De los seis conjuntos participantes, solo Universidad Católica y Colo Colo parecen descartados.

A todos les faltan dos encuentros y la diferencia que los dos punteros, Checoslovaquia y Santos, llevan a sus escoltas, River Plate y Universidad de Chile, es solamente de un punto. Esto no hace sino aumentar el interés por la próxima jornada que se cumplirá el martes venidero. Ese día, en el primer partido de la noche jugarán Universidad de Chile versus Colo Colo. Luego, en el encuentro final, volverá a presentarse River Plate, esta vez frente a la fuerte selección nacional de Checoslovaquia.

Posiciones del Hexagonal

	J.	G.	E.	P.	Gf.	Gc.	Pts.
CHECOSLOVAQUIA	3	2	—	1	10	10	4
SANTOS	3	2	—	1	10	8	4
RIVER PLATE	3	1	1	1	6	7	3
UNIVERSIDAD DE CHILE	3	1	1	1	7	6	3
COLO COLO	3	—	2	1	6	7	2
UNIVERSIDAD CATOLICA	3	—	2	1	5	7	2

Italia: Comienza Hoy la Rueda de las Revanchas

★ **ROMA**, 23 (France Presse). — Mañana se iniciará la segunda rueda del campeonato italiano de fútbol.

El Internazionale tiene algunas posibilidades de reducir la abultada diferencia de cinco puntos que le lleva su rival local, el Milan que marcha en el primer lugar de la tabla de posiciones.

Sin embargo, eso es problemático porque pese a que el Inter recibe al Varese, al que según los cálculos comparativos debe vencer, nadie asegura que el Milan no traiga algún punto de su visita a Sicilia donde jugará frente al Catania.

El Inter dispuso algunas modificaciones, especialmente en su vanguardia. Pairó reemplazará a Domenghini en el puesto de interior derecho, mientras que el brasileño Jair hará su reaparición en la punta.

El Varese, por su parte, hará reaparecer al alemán Szymaniak en el centro de su línea de ataque. El alemán jugará "un partido aparte" frente a quienes hasta el año anterior fueron sus compañeros.

El equipo de Catania, al parecer sin grandes esperanzas, intentará conseguir lo que no lograron ningunas de las formaciones de la primera división del fútbol italiano; vencer al Milan por primera vez desde que se inició la temporada oficial.

El Juventus, que después de su victoria del último domingo ha levantado considerablemente su espíritu, tratará de reeditar frente al Mesina, un modesto equipo de la Liga. Entre Sivori y Combia están cifradas las esperanzas del conjunto de Turín.

El equipo de Maschio, el Fiorentina, será visitado ante el recién ascendido Reggia, que está ansioso por obtener un triunfo.

En Roma habrá un partido de auténtico sabor tradicional. Es el que protagonizarán el Lazio con el Genova, mientras que Bologna y Atalanta tendrán que extremar recursos para que un triunfo los ubique algo mejor en la tabla.

El Mantua es ampliamente favorito en su encuentro contra el Turín. Los locales han tenido una impresionante levantada en las últimas fechas de la primera rueda.

Por último, en Génova habrá un partido esperado por la afición. Es el que jugaran el Sampdoria y el Lanerossi de Vicenza.

España: El Real Madrid se Medirá con el Elche

★ **MADRID**, 23 (France Presse). — Faltando solo dos fechas para terminar la primera rueda del campeonato español de fútbol, tres equipos situados a un solo punto de diferencia entre sí, van a disputar codo con codo el título. Los partidos de mañana no deben originar grandes cambios en el grupo de cabeza. El Real Madrid, que recibe al Elche, ha tenido fallas en su línea de vanguardia en sus dos últimas actuaciones. La lesión de Félix Ruiz, reincorporado al equipo, es posible que haya influido en el resultado adverso del domingo pasado en Córdoba. De todas maneras, no significa que no mantenga sus lógicas aspiraciones del triunfo final. De momento, el Madrid debe ganar su choque contra el Elche para mantener en alto su bandera.

• *Perseguidores*

El Zaragoza, que mantiene su línea de regularidad, tiene un difícil viaje a Bilbao. Los "Leones de San Mamés", que vienen dando una de cal y otra de arena, están clasificados en la undécima posición y de tener contratiempos en su terreno, posiblemente se verían implicados en la promoción.

El Atlético Madrid se desplaza a La Coruña, donde debe imponer su mejor clase frente al "colista", al que solo una fuerte reacción y más decisión de sus hombres de vanguardia, pueden sacarlo de su mala situación en la tabla, con escasas probabilidades de eludir el descenso. Sin embargo, últimamente el Atlético viene notando mucho las bajas de algunos de sus hombres y por esa razón pierde rapidez y ligazón. De todas formas, los "intocables" como han bautizado en La Coruña a los rojiblancos, tienen un gran porcentaje a su favor pese al fatigoso viaje que acaban de realizar a Brasil.

El partido Murcia-Barcelona, se presenta también muy interesante. Los murcianos, tras el empate del domingo en Sevilla, han experimentado una notable mejoría en todas sus líneas y además, el peligro del descenso les servirá de acicate.

• *El Programa*

De los restantes encuentros, el más interesante es el que se juega en el Sánchez Pizjuan entre Sevilla y Valencia y luego siguen: Español vs. Oviedo; Córdoba vs. Las Palmas y Levante vs. Betis, que no parecen representar grandes peligros para los equipos que juegan en "su casa".

BEISBOL: FERRO CONTRA "AJA"

★ Dos partidos de singular atracción se jugarán hoy por el campeonato oficial de beisbol de primera división que organiza la Liga Metropolitana. Ferrocarril Oeste enfrentará en su cancha a Asociación Japonesa, y Sarmiento recibirá en José C. Paz a Caribe.

El primero de esos encuentros —Ferro vs. AJA— es el más importante. Ambos equipos se clasificaron el domingo pasado para la rueda de ganadores y, por lo tanto, ponen en juego su aspiración a la primera colocación.

Asociación Japonesa es uno de los punteros, junto a YPF y DAOM, pero su revés de la última jornada frente al equipo de la calle Varela, demostró que su poderío es relativo. Ferro, por su parte, es un conjunto de reciente formación, integrado casi totalmente por jugadores de mucha experiencia, que ha realizado más de lo que se esperaba.

El otro encuentro, Sarmiento-Caribe, fue suspendido por la lluvia hace tres jornadas. Los dos están compuestos por jugadores noveles. Especialmente Caribe, cuyo promedio de edad oscila en los 20 años. Ambos equipos militarán en la rueda de perdedores, es decir, en la que se decide el descenso a segunda. El más comprometido es Sarmiento, que marcha último, por lo que se esforzará por salir de esa posición, aprovechando su condición de local. Ambos partidos se iniciarán a las 15.30.

ARSENAL DE SARANDI JUGO EL PARTIDO DE IGUAL A IGUAL

Un Gol en Posición Adelantada, le Dio la Victoria a Independiente

★ En el campo de juego de Arsenal, en Sarandí, se enfrentaron ayer en un partido amistoso los equipos superiores de la entidad local y de Independiente. Los Campeones de América se impusieron por 3 a 2, favorecidos por un error del árbitro que concedió validez al que luego fue el gol del triunfo, convertido por el uruguayo Vera en evidente posición off-side.

El partido, pese a su carácter de amistoso, sirvió para calibrar la fuerza actual de Independiente, en momentos en que la entidad de Avellaneda se apresta a iniciar una gira por Sudamérica, antes de afrontar sus compromisos por la Copa de Campeones. En ese sentido, el trabajo realizado por los "rojos" merece algunos reparos.

Arsenal de Sarandí no se acomplejó ante el rival que tuvo enfrente y le jugó, a lo largo de los noventa minutos, de igual a igual. Solo el lamentable error del árbitro al otorgarle validez al gol de Vera (con la salvedad de que actuaba sin linesman), dio la victoria a Independiente.

De los nuevos jugadores incorporados por Independiente, algunos todavía a prueba, gustó mucho la actuación del puntero izquierdo marplatense Muñoz, que integró el conjunto de reserva. Espárrago, que actuó en el mismo puesto, pero en el primer equipo, también mostró algunas cualidades, lo mismo que el otro uruguayo, Vera, aunque a éste último cabe reprocharle cierta lentitud en sus movimientos.

Navarro, cuyos desplazamientos fueron seguidos con mucha atención por los 2.500 espectadores, evidenció una lógica falta de fútbol pero, también, demostró que se halla en la plenitud de su fuerza.

El partido fue arbitrado por el señor Orlando Deluca, de la Liga de Fútbol Amateur, se jugó a puertas abiertas y los equipos se alistaron así:

Independiente: Santoro; Navarro y Decaria; Ferreiro (Acevedo), Acevedo (De la Mata) y Guzmán; Bernao, De la Mata (Prospitti), Suárez (Vera), Rodríguez y Cid (Espárrago).

Arsenal: Lunardelli; Fernández y Urriste; Bono (Fiorentino), Cardeglia y Pérez; Grudzien (Asencio), Ohuarriet, Grondona (Somma), Consistre y Cerko.

Goles en el primer tiempo: A los 10 minutos Grudzien (A); a los 18 minutos Urriste (A), con un tiro penal; a los 32 minutos Suárez (I).

Goles en el segundo tiempo: A los 6 minutos Ferreiro (I); a los 30 minutos Vera (I).

• *Las Reservas*

Previamente jugaron los equipos de reserva, imponiéndose Independiente por 4 a 1. Estos fueron los equipos:

Independiente: Navarro; Avellan y Zerrillo (González); Salvio, Mori y Paflik; Arámbulo, Mura, Santiago, Sastre y Muñoz.

Arsenal: Ponce; Fernández y Barbosa; Fiorentino, Larrachado y Bosetti, Asencio, López, Gómez, Insúa y Pastorelli.

Los goles fueron señalados por Muñoz (2), Sastre y Santiago, y Gómez para Arsenal.

Copa de las Naciones: Jugarán Tres Países Sudamericanos y uno Europeo

★ **RIO DE JANEIRO, 23 (ANSA).** — La Confederación Brasileña de Deportes ya está organizando el segundo torneo por la "Copa de las Naciones", que el año pasado ganara brillantemente Argentina.

La semana anterior, un vocero de prensa de la CBD informó que Brasil organizaría este evento "pasara lo que pasara". Nosotros tenemos muchos motivos para realizarlo en 1965 —agregó—. Uno de ellos, acaso el más importante, es que Río de Janeiro celebra su cuarto centenario. Las dudas nacieron cuando los países europeos primeramente invitados —Rusia, Hungría, Checoslovaquia, España y Portugal—, negaron su concurso debido a compromisos contraídos con anterioridad, especialmente las eliminatorias del mundial de 1966".

Pese al inconveniente, los dirigentes brasileños piensan realizar una competencia "mejor que la anterior".

Desde ya las naciones invitadas —Argentina, Uruguay y Bélgica—, han dado su conformidad, por lo que el importante certamen contará con tres países sudamericanos y uno europeo.

Para el seleccionado de Brasil esta competencia será muy favorable, por cuanto servirá para apreciar los defectos del equipo que defenderá en Londres su título de bicampeón mundial.

Veteranos: Atlanta Venció a Racing en la Final del Cuadrangular 4 a 2

★ El torneo cuadrangular para veteranos que organizó la mutual de ex jugadores del club Lanús tuvo en el equipo de Atlanta a un merecido y justo vencedor. En el partido final se impuso ayer a Racing por el demostrativo score de 4 a 2, luego de evidenciar su superioridad en ambas etapas.

Esta vez fueron algunas más las figuras "viejas" de prestigio que se hicieron presentes en el campo. En Racing estuvieron Salvini, Cupo y Silva (no habían jugado anteriormente), pero tuvieron que lamentar la ausencia de "Palito" Balay, cuya falta influyó en el bajo rendimiento de la Academia. Por su lado, Atlanta mantuvo la misma alineación del partido anterior contra Vélez.

• *Atlanta Desde el Comienzo Mejor*

Desde el comienzo del partido se notó mayor rapidez y mejor ensamble en las jugadas iniciadas por Atlanta. Y esto se tradujo luego en dominio de campo y en goles a favor para los "bohemios". La etapa, que terminó favorable a Atlanta por 3 a 1, mostró como figuras destacadas a sus tres centrales (De Vicente, Pairoux y Ramírez). La segunda parte tuvo las mismas características que la anterior. Siempre fue mejor Atlanta, que tuvo en Ramírez a su más destacado jugador. Racing sintió la ausencia de Balay y no pudo en ningún momento emparejar el juego.

• *Equipos y Tantos*

Dirigió el juez López y los conjuntos se alinearon así:

Atlanta: Dávila; Pozas y Mamud; Lage, Gianotti y De Vicente; Domínguez, R. De Vicente, Pairoux Ramírez y Tamborenea.

Racing: Favalli (Gibaudo); Robustelli (Gómez) y Pardini; Rago (Martínez), R. Díaz y Boero; Muñoz, Cavagna, Cupo, Salvini y Silva (Demare).

Goles en el primer tiempo: A los 9 minutos, De Vicente (A); a los 10 minutos Cupo (R); a los 16 minutos, Pairoux (A); a los 20 minutos, De Vicente (A). **Goles en el segundo tiempo:** A los 4 minutos, Domínguez (A), y a los 21 minutos, Demare (R). Jugado en Lanús.

Partido por el tercer puesto: Vélez Sársfield 3, Lanús 2.

ABBADIE JUGARA EN LA COPA DE AMERICA

★ El Comité Ejecutivo de la Confederación Sudamericana de Fútbol se reunió ayer en horas de la tarde en la AFA y resolvió dar por cumplida la sanción de un año, que pesaba sobre el jugador uruguayo Julio César Abbadie, por lo que podrá integrar este año el equipo de Peñarol que actuará en la Copa Libertadores de América.

• *Expulsado del Campo de Juego*

Abbadie fue expulsado del campo de juego en ocasión del encuentro semifinal de la Copa de América, jugada en 1963 entre Peñarol y Boca Juniors. Su caso pasó a consideración del Tribunal de Penas de la Confederación que resolvió suspenderlo por el término de un año. Como en 1964 el representante uruguayo en el torneo continental fue Nacional y no Peñarol, se supuso que el castigo no se había cumplido. Pero el presidente del club uruguayo, Washington Cataldi, por mandato de su comisión directiva, solicitó a la Confederación la consideración del caso por creer que Abbadie ya había cumplido la sanción en 1964. Finalmente se accedió a su solicitud y en una breve sesión del Comité Ejecutivo se resolvió la absolución de Julio César Abbadie. Por lo tanto, este año Peñarol podrá contar con su importante presencia en los difíciles partidos que deberá jugar por la Copa de América.

Guía Deportiva Para Hoy

AUTOMOVILISMO

Club YPF. Quincuagésimoséptimo aniversario del petróleo argentino. Prueba de regularidad a Cañuelas y regreso. Largada en Republiquetas 1338, a las 8.

BEISBOL

Liga Metropolitana. Campeonato de primera división, rueda de ganadores, primera jornada, a las 15.30: F. C. Oeste-Asociación Japonesa, en Avellaneda 1420. Rueda de clasificación, partido pendiente: Sarmiento-Caribe, en José C. Paz.

CICLISMO

Deportivo Español. Carreras varias, primera categoría y otras. En Palermo —circuito KDT— a las 14.

AVISOS AGRUPADOS

agrúpese en Crónica

para avisos en esta sección, llamar a: 40 8974 de lunes a viernes, de 9 a 20 horas.

O EN NUESTRAS RECEPTORIAS

CAPITAL

Uruguay 671 - T. E. 46-3484
Santa Fe 2450 - Local 62 - T. E. 83-6586
Rivadavia 4967 - Local 1
Gaona 2722 - T. E. 59-8112
Nahuel Huapí 4395 - T. E. 52-8931
Cabildo 2967 - Local 28/29 - T. E. 701-7670
Boedo 1009 - T. E. 97-3265
Serrano 2272 - T. E. 72-2470
Tellier 887 - T. E. 64-5282
Avenida del Trabajo 2401

GRAN BUENOS AIRES

Villa Adelina: Canning 2034 - T. E. 792-0913
Ramos Mejía: Rivadavia 14052 - T. E. 656-4728
Lanús Oeste: Coronel D' Elía 1795
Acassuso: Eduardo Costa 814 - T. E. 792-3028
Martínez: Alvear 108, piso 1º - T. E. 792-9639
Vicente López: Maipú 130 - Local "F" 1
La Plata: Calle 7 Nº 705 - T. E. 2-5704
San Fernando: Lavalle 1153 - T. E. 744-5637
Caseros: Andrés Ferreyra 20 - T. E. 750-1330
Llavallol: Cuyo 611
Hurlingham: Eduardo VII 1378 - T. E. 655-0326

MUNRO: Av. MITRE Nº 2042. Departamento de 3 amplios ambientes, visítese sábado y domingo todo el día, vende: MAZZAFERRO, FONTANA, LUCHETTI S.R.L. Tel. 31-1611|1638 - De 12 a 19 hs.

TURISMO HAWA

Pasajes, Hoteles, Mar del Plata y zonas de Turismo Servicios Nacionales e Internacionales
Florida 142. Piso 7º 49-5889

A BAILAR ENSEÑA
DOPAZO
Visítenos de 15 a 24 horas
RIVADAVIA 2664 - Pza. ONCE

Gratificaré devolución Bolso ALITALIA
olvidado en taxi, en Arenales 3800, el 22-1-65 a la 1 30 horas
T. E. 80-0546 y 71-3151

ALMAGRO
(DTOS. DE 2 AMB.)
Con placards, cocina ampl., baño y lav. cubierto. Seña y posesión con el 20%. Saldo en reducidas cuotas mensuales. Ver LAMBARE 1149 (a 1 c. Subte Corrientes y R. de Janeiro). Atención permanente todos los días inclusive Sáb. y Dgo. en el edificio y en n/oficinas de 9 a 20 hs. Vende: C. BELLINASO y Cía. PARANA 583 — Piso 2º T. E. 40-1232, 1738, 2053 y 3249

Avenida JUAN B. JUSTO
a 2 cuadras de Segurola
(DEPTOS. DE 2 y 3 AMBIENT.) A la calle, con balcón, placards, cocina muy ampl., baño, lavad. cub. y servicios individuales. Seña y posesión con el 20%, saldo en 94 reducidas cuotas mensuales. Ver: Moctezuma 1053. Atención permanente todos los días, incl. sábado y domingo en el edificio y en n/oficinas, de 9 a 20 horas. Vende: C. BELLINASO y Cía. PARANA 583 — Piso 2º T. E. 40-1232, 1738, 2053 y 3249

General Motors Argentina S. A.
NECESITA:
Matriceros con especialidad de:
• FRESADORES
• ALESADORES
• RECTIFICADORES
Con 5 años de experiencia. Presentarse con documentos de identidad en Oficina de Personal de 8 a 11 y de 13 a 16 horas.
RODRIGUEZ PEÑA 200 SAN MARTIN
(4 cuadras Est. Miguelete (F.C.N.G.B.M.)

ALBAÑILES
DAMOS TRABAJO POR TANTO: Paredes, revoques, techo viguetas, colocar mosaicos, impermeable de baño y caños desagüe. Nada más. Es trabajo simple, continuo y bien pagado al contado. Para los otros trabajos de terminaciones, precisamos: pintores, plomeros, carpinteros ajustadores, colocadores de parquet, techistas, asfálticos y vidrieros. Damos por metro o por tanto. Trabajamos por mano de obra, haciendo casas de planta baja para CONSTRUCCIONES CONSTANTINO
CONSTRUCCIONES S.R.L. Informes, detalles y tratar: Rodríguez Peña 382, 2º p. - Hor. corrido de 9 a 19 hs.

Casitas Económicas
PARA HABITAR DE INMEDIATO
Toda de ladrillos, techos de losa, revocadas interior y exteriormente, pisos mosaico y/o parquet, carpintería de cedro y metálica de primera.
Construimos en 45 días, sobre lote pago o impago
SIN NINGUN ANTICIPO
A pagar cómodamente en 5 años
CREDIMAX S.R.L. RIVADAVIA 2123
Domingo Cerrado

TURISMO HAWA
ALQUILO departamentos en Mar del Plata y Piriápolis. Florida 142, 7º piso. T. E. 49-5889.

VENDO CASITA DE MATERIAL Urgente. $ 15.000 cont. y $ 2.500 mensuales. Hay facilid. para el contado. Tratar: Av. Parral 1196 T. E. 59-8857

CASA LANUS, VENDO $ 45.000 con facilidades y cuotas. Otra en Cañuelas, colectivos 60, 155 y San Vicente, $ 38.000 c/f. y cuotas. Hay otras con más facilidades. Av. MAXIMO PAZ 114, LANUS

SEÑORA: ¿tiene usted problema con su colchón? Nosotros lo reparamos en el día. Llame a: T. E. 68-5977 y 611-1973

MONTE GRANDE; lote y casita s/pavimento, luz eléct.; $ 16.000 y facilidades. Tratar hoy Confitería Rex, frente Estación M. Grande. Preguntar: Sr. MORENO.

PROFESIONALES

VENEREAS - SIFILIS
PIEL - URINARIAS
Dr. Domingues Ortiz, médico
De 8 a 21 hs. T. E. 47-7238
RIVADAVIA 2625, 3º (Once)

Banfield Juega en Costa Rica

★ SAN JOSE, 23 (France Presse). — El equipo argentino de fútbol del club Banfield, que desde hace varias semanas se encuentra cumpliendo una exitosa gira por países centroamericanos, arribó hoy, en forma inesperada, al aeropuerto internacional de esta ciudad, en vuelo procedente de El Salvador.

Banfield, que ya jugó hace quince días en esta capital, volverá a presentarse mañana, esta vez frente al subcampeón local, Orión. Los dirigentes de la delegación argentina informaron a los periodistas que habían resuelto cancelar la presentación del conjunto en Guatemala, por lo cual, cumplido el compromiso de mañana, la delegación emprenderá vuelo rumbo a Guayaquil. Posteriormente se presentarán en Lima, con lo cual se dará por finalizada esta extensa gira.

En principio, se tiene establecido como fecha de regreso a la Argentina el próximo 10 de febrero. La cancelación de los partidos que debía jugar en Guatemala, se produjo como una consecuencia de los incidentes que Banfield y Municipal, de Guatemala, protagonizaron cuando se enfrentaron en El Salvador.

La temperamental Baylon sigue su norma. Sumó un nuevo triunfo en Australia dando un nuevo paso en sus esperanzas de lograr el título de campeón.

Tenis: Norma Baylon Ganó Nuevamente en Melbourne

★ MELBOURNE, 23 (France Presse). — La tenista argentina Norma Baylon derrotó hoy a la australiana N. Pratt por 6,3, 6,2, en la segunda ronda del torneo individual internacional de Australia. En cambio, su compatriota Nora Somoza, en pareja con la brasileña Schwartz, cayó vencida por 6|4, 6|3, en doble femenino. El triunfo de la señorita Baylor la ubica muy bien en el torneo, eligiéndose en una de las candidatas a adjudicarse el triunfo.

En cuanto a Somoza, jugó en buen forma, pero no alcanzó a complementarse bien con su compañero, que mostró algunas fallas.

• Resultados

Individual masculino: Pierre Darmon (Francia) venció a Colin Zeeman (Sudáfrica), por 6,1, 8'6, 6|1; Pierre Bharthes (Francia), a Bil Bowman (Australia), por 10,8, 6,2, 8 6; George Goven (Francia) a Graham Stimmwem (Gran Bretaña), por 6,2, 6,3, 3,6, 6 8, 6,3; Roy Emerson (Australia) a Barclay (Australia), por 6,0, 6,0, 6|1; Fred Stolle (Australia) a Sharpe (Australia), por 6·2, 6'2, 6|1; John Newcombe (Australia) a John Fraser (Australia), por 7 9, 6'4, 6 2, 6 4.

Individual Femenino: Norma Baylon (Argentina), venció a N. Pratt (Australia), por 6,3, 6,2; María Esther Bueno (Brasil) a Bregbi (Australia), por 6|2, 6|2; Christine Truman (Gran Bretaña) a E. Terry (N. Zelandia), por 6|2, 6|2; M. Smith (Australia) a Jenkis (Australia), por 6|1, 6,0.

Doble Femenino: Hawton-Krantze (Australia) a Stillnell-Wolldridge (Gran Bresil), por 6 4, 6'2.

Doble Masculino: Dowman-Pearse (Australia) a Stillyell- Wolldridge (Gran Bretaña), por 7,5, 6 2, 6,3.

LA VUELTA AL MUNDO EN 80 LINEAS

Torneo Internacional de Natación en Lima

LIMA, 23 (Reuter). — Mañana se iniciará en esta ciudad el torneo internacional de natación. Todas las delegaciones se hallan ya aquí, siendo la más numerosa la de Ecuador, con 10 nadadores. Colombia llegó sin su figura principal, Julio Arango, que en Tokio batió el registro sudamericano de 1.500 metros libre. También llegaron los nadadores argentinos de Gimnasia y Esgrima de Rosario, los de Neptuno, de Montevideo, y del Gremio Náutico de Porto Alegre. Participarán nadadores de Argentina, Estados Unidos, Ecuador, Uruguay, Brasil Colombia y Perú.

• Italia: Partido Adelantado

ROMA, 23 (ANSA). — El Tevere Roma empató en un gol con el Marsala, en el partido de hoy correspondiente a la jornada de mañana por el campeonato italiano de primera C.

• Uruguay se Quedó con la Plata

MONTEVIDEO, 23 (Reuter). — El Banco República del Uruguay se clasificó campeón invicto al vencer anoche al de Brasil por 57 a 49, en el campeonato bancario sudamericano de básquetbol. En el primer partido, el Banco Hipotecario del Uruguay venció al de Argentina por 70 a 64.

• Empataron Francia e Irlanda

DUBLIN, 23 (France Presse). — Francia e Irlanda empataron hoy en tres tantos en el partido de rugby correspondiente a la Copa de las Cinco Naciones. El primer tiempo había finalizado cero a cero.

• "Lady Wigram" Para Jim Clark

NUEVA ZELANDIA, 23 (ANSA). — El volante británico Jim Clark se impuso hoy en el Gran Premio "Lady Wigram", disputado sobre 100 millas, en los alrededores de esta ciudad. El ex campeón mundial marcó un tiempo de 1 hora 4 minutos 19 segundos 3|10, inferior en unos 10 segundos sobre el registro del segundo competidor, el neozelandés Bruce McLaren, que había vencido en la edición de esta prueba el año pasado, con un tiempo de 1 hora 5 minutos 5|10.

• Entablaron Tahl y Bannik

KIEV, 23 (ANSA). — En la jornada de descanso del campeonato soviético de ajedrez, que se disputa aquí, el ex campeón del mundo Mijail Tahl disputó la partida correspondiente a la décimotercera ronda contra Anatoly Bannik, que no se jugó oportunamente por enfermedad del primero. El resultado fue tablas en 41 jugadas.

• Vendría el Chelsea

LONDRES, 23 (Reuter). — El equipo del Chelsea realizaría una gira por varios países de América con la obligación de jugar en Argentina, Chile, Perú y Venezuela.

El Chelsea aún no ha aceptado —la está estudiando— una propuesta en tal sentido, en razón de que tiene otra para visitar Australia, en la que le ofrecen menos dinero. De todos modos, es probable que se decida por el viaje a Latinoamérica.

MOTONAUTICA: SE IMPUSO "CHITA XV"

★ A buen fin llegó la primera competencia internacional de motonáutica que tuvo lugar en el día de ayer, organizado por el Club Motonáutico Argentino, donde estuvo en juego el premio "Ingeniero Armando E. Cattáneo", uniendo en dos mangas la costa argentina con la de la República Oriental del Uruguay.

La conducción de las lanchas más potentes por pilotos avezados como Alberto S. Regnicoli, Juan Las Heras Núñez, Patricio Peralta Ramos, Juan Carlos Quevedo y otros, dieron jerarquía a esta prueba que tuvo un trayecto de 170 kilómetros entre ida y vuelta, que es la distancia entre la confluencia del río Luján y el Canal del Pajarito y la ciudad de Carmelo.

A las 9, la lancha piloto, donde viajó Dalmiro Luciano, segundo oficial de día en Buenos Aires, dio la señal de partida a las máquinas, cuyo rugir de motores puso por un instante una nota distinta de la habitual en esa zona

La primera embarcación que comandó el lote fue "Fetiche II", con Regnicoli, que seriamente asediada por Alfredo Carlos Sebe, con "Cañita" y la "Chita VIII", con Higinio José Regnicoli, fueron las encargadas de dar emoción en la vanguardia, arribando en ese orden a la ciudad de Carmelo.

Trámite similar tuvo el regreso, donde "Fetiche II" volvió a ser primera en cruzar la línea de llegada, correspondiéndole a "Cañita II" ser escolta; arribó luego "Cañita", de A. Sebe, en la tercera colocación, debiéndose lamentar la deserción de la "Chita VIII", de Higinio Regnicoli.

El tiempo empleado por el primero en su primera manga fue de 59m. 9s., mientras que el regreso lo cumplió en 56 minutos exactos, tiempo que es considerado un record. La clasificación fue esta: **Categoría J. T.:** 1º) "Bambi", con M. Benedet; 2º) "Bermuda Safari", con V. S. Percaz. **Clase E. T.:** 1º) "No Johnny II", con H. de Armas; 2º) "Chita XIV", con G. Barbot. **Clase A T.:** 1º) "Bermuda Juniors II", con R. Laffranchi. **Clase X. T.:** 1º) "Pampero", J. Vezzuci. **Clase C. I. T.:** 1º) "Mis Delta Marine III", S. Bretón. **Clase I. T.:** 1º) "IKI", L. A. Bozzini. **Clase 2 T.:** 1º) "Jota Ese", J. Las Heras Núñez. **Clase 3 T.:** 1º) A. Sebe, con "Cañita". **Clase 4 T.:** 1º) P. Peralta Ramos, "Cañita II". **Fuerza libre:** 1º) "Fetiche II", con A. Regnicoli. La cinta azul correspondió a esta embarcación, mientras "Chita XV" resultó vencedora absoluta por índice de promedio.

LLEGO AYER EL VASCO ZUBIETA

★ Deportivo Español volvió a contratar a Angel Zubieta como director técnico de su equipo profesional. El otrora notable jugador de San Lorenzo de Almagro llegó ayer a las 11.30 desde España y de inmediato se trasladó a las instalaciones del club para almorzar con dirigentes y jugadores.

Don Angel guarda inolvidables recuerdos de sus largos años en nuestro país. Con su disimulada nostalgia contó algunas hazañas de aquel famoso equipo que él capitaneara en 1946. "Jugábamos de memoria —dijo sonriente—; no necesitábamos en absoluto de nadie que nos orientara. Pero eran otros tiempos. En esa época surgían valores a montones. Muy diferente a la actualidad. Hoy, por ejemplo, todo el mundo habla de Pelé. Yo estoy de acuerdo en que es un magnífico valor, pero se hace notar más por la carencia de buenos jugadores que padece el mundo".

Un dirigente de su club le preguntó, con evidente suspicacia, si traía algunas novedades en materia de tácticas. "Por Dios —replicó —Zubieta—, en fútbol no hay nada nuevo. Todo lo que se necesita son jugadores y seriedad, sobre todo eso, seriedad".

La semana entrante don Angel Zubieta comenzará a entrenar a su plantel con el entusiasmo de siempre y con el firme propósito de hacerlo ascender a primera.

LOMAS: VENCIO MARIO CUTROPIA

Organizada por el club Falucho, se efectuó por primera vez en la ciudad de Lomas de Zamora una competencia atlética nocturna. La prueba, de 6.000 metros, es la primera de una serie de similares, de carácter selectivo, que clasificará a los atletas argentinos que representarán a nuestro país en la segunda edición de la Travesía de Montevideo, prueba atlética que organiza el Maroñas Foot - Ball Club de Montevideo.

• Ganó Cutropia

El representante de River Plate, Mario Cutropia, consiguió imponerse con apreciable ventaja sobre Mario Díaz. La carrera se largó a las 21.15 y se desarrolló en su totalidad sobre la avenida Molina Arrotea, en Lomas de Zamora. Participaron 21 atletas y la clasificación final fue la siguiente:

1º) Mario Cutropia (River Plate), en 17m.47s.6'10; 2º) Mario Díaz (River Plate), 18m.08s.; 3º) José Luis Pereira (Comunicaciones), 18m.13s.4 10; 4º) Horacio Pérez (Institución Sarmiento), 18m.17s. y 5º) Manuel Jacobs (Falucho), 18m.31s.8'10.

• Prueba Previa

Previamente se corrió una prueba de 1.500 metros, que fue ganada por el representante del club Falucho, Héctor Posso, en 6m.38s.; segundo se clasificó José Brandonini, de River Plate; tercero Jorge Machaín.

Natación: Registros de Primera en el Torneo Metropolitano de Segunda

Los Campeonatos Metropolitanos de Natación para segunda categoría y menores, organizados por la Federación Argentina y que se realizaron en el natorio de Racing Club —50 metros de longitud—, dejaron un saldo realmente positivo.

A través de las cuatro jornadas se batieron cinco nuevos records de segunda categoría, a la vez que los nadadores demostraron su entusiasmo y empeño por ocupar lugares destacados en las competencias.

Clubes que comenzaron a trabajar recientemente desde hace más o menos dos meses —Barro Carril Oeste, Sociedad Alemana de Gimnasia, Nolting, Municipalidad, etc.—, demostraron a otros, en alguna vez fueron grandes gestores de futuros campeones, la importancia de un trabajo masivo y paciente con los niños que recién se inician.

En la última jornada se registraron 4 marcas tope. Blanca Cristina Estévez, del Club Independiente, señaló 1m. 11s. 3|10 en los 100 metros libre, con lo que superó el record anterior que poseía María Elena Serres, con 1m. 11s. 8|10. Este tiempo de la joven Estévez es doblemente significativo. Primero, porque fue logrado en pileta de 50 metros —única con reconocimiento internacional— y segundo, porque le abre un panorama que si bien era previsible de acuerdo con sus condiciones, no deja de halagar.

El otro record de la noche estuvo a cargo de Liliana Castorina, una pechista de Obras Sanitarias de la Nación. Recorrió los 200 metros pecho en 3m. 10s., que supera el anterior record de Aída Amorim en 8s. 6|10. Esta nadadora pertenecía hasta hace poco tiempo a Boca Juniors. Luego pasó a Obras, para ser entrenada por don Policastro Luis Guarnieri, viejo hombre de nuestra natación.

Gustavo Poliski, buen valor de Gimnasia y Esgrima, casi bate el record de los 200 metros libre. Se lo perdió por solo cuatro décimas: 2m. 18s. 1|10, contra 2m. 18s. 5|10. Pero el porvenir de Poliski parece estar definitiva y felizmente encaminado.

Los resultados de la cuarta y última jornada fueron los siguientes:

Segunda categoría, varones: 200 metros libre: 1º) Gustavo Poliski, (Gimnasia y Esgrima), 2m. 18s. 1|10. Posta 4x200 metros libre: 1º) Gimnasia y Esgrima, 9m. 29s. 4|10.

Segunda categoría, damas: 200 metros pecho: 1ª) Liliana Castorina (O. S. N.), 3m. 10s. —record de categoría— 100 metros libre: 1ª) Blanca C. Estévez (Independiente), 1m. 11s. 3|10. Posta 4 x 100 libre: 1º) San Lorenzo "A", 5m. 3s. 4|10.

Menores, varones: 50 metros mariposa: 1º) Federico Pereyra (Gimnasia y Esgrima), 38s. 1|10.

Menores, niñas: 50 metros espalda: 1ª) María C. Pollini (OSN), 39s. 6|10. Posta 4x50, cuatro estilos: 1º) Obras Sanitarias, 2m. 53s. 4|10.

Boxeo: Aplicaron Dos Suspensiones

La Comisión Municipal de Boxeo informó que, teniendo en cuenta su finalidad de velar por el buen desarrollo del boxeo profesional, salvaguardando la salud de quienes se dedican a su práctica y considerando las actitudes de los segundos profesionales Ubaldo Francisco Sacco y Héctor Adolfo Dipilato, resolvió sancionarlos con una inhabilitación temporaria de noventa días en el ámbito de la Capital Federal.

Asimismo, la comisión, en base al informe de sus miembros, resolvió hacer un serio llamada de atención a los árbitros profesionales Hirán Núñez y Guillermo Medina por su actuación durante la reunión de boxeo profesional realizada en esa fecha.

FAVORECIDOS

En los sorteos del corriente mes con un automóvil **Renault Dauphine** 0 km. de la rifa organizada por el

C. A. NEWELL'S OLD BOYS

Señor JUAN SABOL - Av. de Mayo 2065
Villa Diego (Santa Fe)

Señorita MIGDONA L. ARRUA - Tucumán 319
Formosa

INTERESANTE SE PRESENTA EL SIBILA

Aurelius Puede Hacer Valer su Mejor Clase

★ **Ofrece muy buenas perspectivas el programa que se desarrollará en la fecha en el hipódromo de San Isidro. Son muy interesantes las competencias comunes, así como también el premio especial Sibila, prueba básica de la jornada y en el que a través de los 1600 metros de su recorrido, se asistirá a la confrontación de ejemplares de excelentes aptitudes. La escala de peso establecida ha nivelado la chance de la mayoría de los rivales, entre ellos Aurelius, Bibilone y Gancho, cuyas probabilidades son de primer orden. Aurelius supera a esos adversarios en la relación de clases, por lo que es muy probable que se sobreponga a la diferencia de gravámenes, toda vez que corriendo con 56½ kilos, deberá dispensar 6 a Bibilone y 8½ a Gancho. En cuanto a Taumaturgo es también participante calificado, pudiendo decirse otro tanto de Snow Fox y Trapecio, porque están prontos a tener participación activa.**

Aurelius sobra en calidad y en performance a sus rivales del Premio Sibila y por lo mismo será difícil que pierda.

crónica EN EL TURF

● ***Aurelius***

En ocasión de la disputa del premio especial Foxona, Aurelius ocupó la segunda colocación a medio cuerpo de Kingstown en 1'35"4|5 para la milla en San Isidro, dejando a su vez atrás a Taumaturgo y Snow Cap. La performance del hijo de Grass Court fue buena y parecida a la que con inmediata anterioridad le permitió adjudicarse un cotejo similar a expensas de Snow Cap, Taumaturgo, Braquial y Fatuo en 1'37" en el mismo escenario. Para su actual conpromiso realizó ejercicios prometedores que lo afirman en su condición de serio aspirante a la victoria.

● ***Bibilone***

Otro de los principales rivales del premio especial Sibila, es sin lugar a dudas Bibilone. La reprise del hijo de Erasmo y Bibiana fue exitosa y muy buena bajo todo punto de vista. Superó por amplio margen a Nectareo, Plucky Boy, Repartidor y varios rivales más, empleando 1'37" para la milla, superando en brillante estilo las consecuencias propias de una prolongado inactividad. Ahora, con la preparación más ajustada, el pupilo de Aldo A. Jacoby está en condiciones de cumplir una performance sobresaliente, máxime que según hemos dicho es muy favorable su colocación en la escala de peso.

● ***Gancho***

La notable evolución experimentada por Gaucho evidentemente, lo lleva a un lugar destacado en los cálculos de probabilidades, pese a la severidad del cotejo. El hijo de Juan Tenorio viene de lograr dos excelentes victorias en el hipódromo de La Plata, superando en la más reciente a Arido, Exemple y otros oponentes en el valioso tiempo de 1'26"4|5, cargando 8 y 1|2 kilos más que en esta oportunidad. Por lo expuesto, se justifica el optimismo con que se espera su nueva presentación.

Además de los precitados, corresponde asignar probabilidades a Taumaturgo, que finalizó tercero a 4½ cuerpos de Kingstown y a 4 cuerpos de Aurelius en 1' 35"4|5.

Tablas Matemáticas

1ª CARRERA		3ª CARRERA		5ª CARRERA		7ª CARRERA	
Sauce L.	74.20	Di'emark	73.93	Aurelius	88.55	R. Queen	85.87
Ñango	71.19	P. Blue	72.40	Bibilone	88.08	M Bella	85.60
Caligula	69.99	Moyahuá	71.88	Trapecio	86.41	Manzana	81.10
Prorrateo	68.39	T. I'Easy	68.60	Gancho	86.37	Roquette	79.50
Me'cotón	67.20	B. Lady	68.40	Kin'stown	84.95	Rumbona	79.00
V. Cold	67.00	M. Wand	67.90	Rousillón	84.75	Flaviana	77.35
2ª CARRERA		**4ª CARRERA**		**6ª CARRERA**		**8ª CARRERA**	
C. Lindo	68.49	Tandilla	79.60	Papagallo	79.73	Núcleo	84.05
W.Wi'kie	67.35	Biz'itarra	78.72	Río Be'jo	79.11	Astriwar	83.75
Ronsard	62.17	Es Guapa	78.32	T. Guapo	77.73	Ca'raman	82.85
(Resto debuta)		Comp'ora	76.72	T'chador	77.52	Express	81.64
		Mimi P.	75.83	C. White	76.96	Rodo P.	79.61
		Sabiniana	73.66	Daiman	74.53	Vignerón	78.80

La Tabla de Salvación

Breve pero interesante campaña ha realizado hasta el presente Mi Ideal, cuya anotación está registrada en la séptima carrera. Recientemente segunda a 1 y ½ cuerpo de Feusinha, en 2'18"3|5, actuando por primera vez en el césped, la hija de Poderoso y My Dear se perfila ahora como un lance convidador en ese compromiso, pudiendo señalársela como la tabla de salvación, porque su dividendo será superior al esperado.

San Isidro: Programa Para Hoy con Detalles de las Actuaciones de los Competidores

1ª Carrera — Pr. MAGIC — 2200 Mts. — A las 13.3

4 Ult. Perf.	ANOTADO	Perf. o|c.	JOCKEY	e. k.	PADRE-MADRE	CUIDADOR	ULTIMA PERFORMANCE Y PORMENORES
2S|0S|5P|4S	1 S. LLORON	11	A.Pauleau	4|57	Birón-Laureada	N.Alvarez	2º A. Pauleau, 57 k. a 8 cps. de R. Man 57 - 1'39"3|5, S.I., aux. p. 45.900 en 2.149.300 16-1-6
0L|0P|0S|0P	2 EL PAMPEANO	2	R.Rodríguez	4|57	Floreado-Grulla	F.S.Melo	9º J. Lozano, 54½ k. a 25¼ cps. de Skim 53½ - 1'37"1|5, H.P. 3.545 en 869.805 20-12-64
0S|0L|0L|0P	3 BELLARION	4	R.Alzamora	4|57	Mirontón-Monarquía	O.P.Sosa	9º J. Lozano, 54½ k. a 18½ cps. de R. Man 57 - 1'39"3|5. S.I. aux. p. 6.375 en 2.149.300 16-1-6
3S|3S|5S|3S	4 CALIGULA	9	C.Rodríguez	4|57	Card. Kin-Flavia	F.Ludovisi	3º J. Rolón 54 k. a 1½ cpo. de Baccarat 53 - 2'19", S.I. 728.975 en 2.898.925 6-1-65
2S|4L|0S|2S	5 ÑANGO	1	C.Sauro	4|57	P. Christian-Ñac'iná	J.A.Valla	2º C. Sauro, 57 k. al hoc. de Baccarat 53 - 2'19", S.I. 713.925 en 2.896.825 6-1-65
0S|2S|0S|4P	6 MELOCOTON	8	J.Torres	4|57	Singapur-Dolomita	F.Delieutraz	8º A. A. Domínguez, 57 k. a 17 c. de R. Man 57 - 1'39"3|5, S.I. aux. p. 386.350 2.149.300 16-1-6
2L|0L|0S|0P	7 VERY COLD	6	M.De Marco	4|57	Very Hot-Yeta	J.J.García	3º M. De Marco, 54 k. a 3¼ cpos. de Procusto 57 - 2'16"4|5, L.P. 22.955 en 677.200 10-1-65
4L|3L|0P|0P	8 DEL CERRO	3	J.O.Baldo	4|57	Moslem-Década	C.Bastiani	1º J. O. Baldo, 57 k. a 7 cps. de Procusto 57 - 2'16"4|5, L.P. 86.450 en 677.200 10-1-65
4S|6P|5P|5P	9 PRORRATEO	7	A. Etchart	4|57	Birón-Proclamada	A.L.Salvati	4º J. Torres, 57 k. a 3½ cps. de Baccarat 53 - 2'19", S.I. 386.175 en 2.898.925 6-1-65
5S|3P|0S|0P	10 ATAMISQUI	5	A.A.Do'guez	4|55	Edmond Electa	A.F.Aráuz	5º A. A. Domínguez, 55 k. a 9 cps. de Baccarat 53 - 2'19", S.I. 301.550 en 2.898.825 6-1-65
0S|6L|0L|0S	11 LAZARO	10	R.Rutti	4|55	Claro-Betania	A.García	10º R. Rutti, 55 k. a 8¾ cpos. de Vignerón 57, 1'37"4|5, S.I. 70.150 en 1.879.975 2-1-65

Candidato: ÑANGO (5) — **Enemigo: Sauce Llorón (1)** — **Sport: Prorrateo (9)**

2ª Carrera — Pr. FAIRY LAND — 800 Mts. — A las 14.1

—|—|—|—	1 TRANSF'MADO	2	R.Tavella	2|55	Testaferro-L. Mar'aita	I.S.Galván	Debuta
—|—|—|—	2 APITIN	1	O.Cosenza	2|55	Cloral-Palangana	F.S.Melo	Debuta
0S|—|—|—	3 RONSARD	7	O.Nardi	2|55	The Rabbi-R. Caress	E.L.Génova	7º O. Nardi, 55 k. a 11¾ cps. de Veimard 55 - 48", S.I. 305.975 en 3.426.400 10-1-65
—|—|—|—	4 ESPINOSO	3	E.Pavarini	2|55	Sabroso-Encíclica	E.P.Callejas	Debuta
3S|5S|—|—	5 W. WINKIE	5	A.Sánchez	2|55	Kipling-Oursine	J.Fregonese	3º A. Sánchez 55, k. a 5½ cps. de Veimard 55 - 48", S.I. 402.675 en 3.426.400 10-1-65
—|—|—|—	6 ALTER JON	4	J.Romero	2|55	E. Ruler-Opiata	S.Saini	Debuta
5S|6S|—|—	7 CIEL. LINDO	6	J.Ortiz	2|55	Sin Susto-O. de Cielo	P.Blanco h.	5º A. Pauleau, 55 k. a 5¼ cps. de E. Equis 55 - 47"4|5, S.I., aux. p. 553.400 3.686.600 17-1-6

Candidato: WILLIE WINKIE (5) — **Enemigo: Cielito Lindo (7)** — **Sport: Ronsard (3)**

3ª Carrera — Pr. PETHY — 1600 Mts. — A las 15.—

EN ESTA CARRERA COMIENZA LA APUESTA TRIPLE

5L|0L|0S|0L	1 VIRREINITA	15	no correrá	3|56	Cullanhall-Virreina	P.A.B'mano	5º H. Casalotti, 56 k. a 5¼ cps. de Jangada 53 - 1'41", L.P. 97.040 en 1.459.620 23-12-64
0S|2S|0P|3P	2 DINEMARK	3	F.Irigoyen	3|56	Dauville-Fastidiosa	J.C.Fer'dez	7º R. Ciafardini, 56 k. a 4 cps. de Barranca Bajo 56 - 1'38"1|5, S.I. 455.450 en 4.157.050 6-1-65
0S|—|—|—	3 Sra. MATILDE	20	R.Rutti	3|56	Aleli-Mi Ilusión	N.De Andrea	Ul. R. Rutti, 56 k. a vs. cpos. de Barranca Bajo 56 - 1'38"1|5, S.I. 60.300 en 4.157.050 6-1-65
0S|6P|0P|—	4 FALOPERA	4	P.Sierra	3|56	Fomento-Nunca	M.Cardinali	10º P. Sierra, 53 k. a 16¼ cps. de Mi Ideal 56 - 2'4"1|5, S.I. 3.750 en 1.185.975 25-10-64
0P|6P|0P|—	5 DORALISA	2	no correrá	3|56	Dauville-Prestancia	A.Liceri	10º C. Sauro, 56 k. a 9¼ cps. de Enconosa 56 - 1'5"3|5, H.P. 86.675 en 1.987.175 24-10-64
5S|—|—|—	6 TOUPET	7	A.Sánchez	3|56	Solito-Tupinambá	D.E.Lora	5º A. Sánchez, 56 k. a 4¼ cps. de Contrita 56 - 1'39", S.I. 234.450 en 5.589.125 27-12-64
0S|—|—|—	7 VINDETA	9	O.Chamorro	3|56	Branding-R. Blue	M.Acosta	13º D. Demillo, 56 k. a 18½ cps. de La Guayaba 56 - 1'40'3|5, S.I. 98.450 en 1.709.425 17-12-64
2S|0P|2P|3P	8 P. BLUE	1	O.Tévez	3|56	Claro-Vindicta	E.Argüello	2º J. Romero, 54 k. a 1½ cpo. de Onagre 56 - 1'26"4|5, S.I. 1.765.525 en 4.485.575 19-12-64
—|—|—|—	9 ADRI	14	J.Malhado	3|56	Serres Road-L. Clara	J.C.Andretta	Debuta
—|—|—|—	10 LA RUBIA	8	J.Lugrín	3|56	Madison-La Risa	M.M.Sosa	Debuta
6S|0P|6P|3P	11(Ch. CHARLETA	19	no correrá	3|56	Chispeado-Amnistía	J.F.Penna	6º J. Camoretti, 56 k. a 8¼ cps. de Tres Chic 56 - 1'28", S.I. pes. 446.075 en 2.216.600 16-1-65
6S|4S|4P|2P	12(SEPIOLA	12	O.Sáenz	3|56	Guatán-Sor Teresa	Idem	6º A. Longo, 56 k. a 5 cps. de La Guayaba 56 - 1'40"3|5, S.I. 131.175 en 1.709.425 10-1-65
2S|0P|0S|0S	13 B. LADY	17	R.Alzamora	3|56	Sculptor-Daviana	G.A.Cervi	2º R. Alzamora, 56 k. a 4 cpos. de Ambulancia 56, 1'28"1|5, S.I. aux. p., 62.950 en 948.950 16-1-6
5S|2L|2P|3S	14 TAKE IT EASY	16	J.Torres	3|56	Cognac-Lanatal	D.C.Fer'dez	5º R. Tavella, 56 k. a 4½ cps. de La Guayaba 56 - 1'40"3|5, S.I. 297.650 en 1.709.425 10-1-65
4S|0P|0S|0S	15 R. MALAL	13	H.Boley	3|56	Mi Gusto-Malaza	V.Guarneri	4º H. Bouley, 56 k. a 8 cps. de T. Chic 56 - 1'23', S.I. aux. p. 77.550 en 2.216.600 16-1-65
0P|3S|3S|2S	16 MOYAHUA	11	G.Rivero	3|56	R. Line-My Queen	J.R.Lofiego	8º H. Ventura, 52 k. a 6½ cps. de Attente 56 - 1'5'3|5, H.P. 202.600 en 2.320.725 26-12-64
0S|5P|0L|0S	17 LILI MIDI	5	M.DeMarco	3|56	Birón-D. France	N.L.Corrado	11º R. Vario, 52 k. a 16¾ cps. de La Guayaba 56 - 1'40"3|5, S.I. 4850 en 1.709.425 10-1-65
3S|0L|0L|—	18 RATIFICACION	10	R.Zapata	3|56	Sculptor-Tahonera	L.Fá h.	3º R. P. R'guez, 56 k. a 6½ c. de Ambulancia 56 - 1'28"1|5, S.I. aux. p. 74.125 948.950 16-1-6
—|—|—|—	19(ACERRIMA	15	R.Sarfiel	3|56	Equator-Chiquita	A.R.Ipoucha	Debuta
3S|6S|5S|2P	20(MAGIC WAND	6	O.Cosenza	3|56	Branding-N. Trick	Idem	3º O. Cosenza, 56 k. a 4½ c. de Tart 56 - 2'21"4|5, S.I. aux. p. 634.725 en 3.729.000 17-1-65

Candidata: PRUSSIAN BLUE (8) — **Enemiga: Magic Wand (20)** — **Sport: Dinemark (2)**

4ª Carrera — Pr. SALVE — 1000 Mts. — A las 15.50

EN ESTA CARRERA CONTINUA LA APUESTA TRIPLE

0P|0S|0P|0P	1 M. ADRIANA	13	L.Cané	4|57	Babu's Pet-Jorgita	N.De Andrea	7º R. Rutti, 57 k. a 3¼ cps. de Bizcaitarra 54 - 1'6'4|5 H.P. 216.625 en 9.323.525 20-12-64
0P|5S|5L|1L	2 BAMBALUA	16	J.Luján	4|57	Richer-Buchette	M.Gervasoni	16º R. Zapata, 57 k. a 15 cps. de Bizcaitarra 54 - 1'6"4|5, H.P. 290.500 en 9.323.525 20-12-64
2S|6S|2P|4P	3 M. PINSON	25	no correrá	4|57	Aris'phanes-Lant'me	R.J.Fuentes	2º A. Sánchez, 54½ k. a ½ cpo. de Lapatala 54½ - 58"3|5, S.I. 530.675 en 1.636.375 8-12-64
0P|6P|1P|1P	4 CELBENIN	13	D.Demilio	4|57	Royal Tip-Caizia	R.Reta	10º J. Lugrín, 56 k. a 6½ cps. de Bizcaitarra 54 - 1'6"4|5, 2.172.575 en 9.323.525 20-12-64
2S|1P|5P|4S	5 BIZCAITARRA	21	M.Giles	4|57	Toreador-La Baskonia	L.Vega	2º J. Torres, 57 k. al pzo. de Centarca 54 - 58"3|5, S.I. 811.300 en 7.575.725 6-1-65
0S|4P|4L|0P	6 CLINUDA	22	S.Arriagada	4|57	Bar-Caricara	A.Rodríguez	8º A. Cufré, 57 k. a 4½ cps. de Centarca 54 - 58"3|5, S.I. 416.279 en 7.575.725 6-1-65
4S|5P|3S|5S	7 YUMBA	12	J.Vallejos	5|55	Altruista-Yamagata	O.P.Sarina	4º I. Leguisamo, 57 k. a 6¾ cps. de Chicha 54 - 1'36"4|5, S.I. 355.475 en 3.320.050 26-4-64
0S|1L|0P|0S	8 BOSCOSA	3	R.Rodríguez	5|55	Tatán-Selva	L.Guerrero	9º G. Rivero, 55 k. a 4¾ cps. de Centarca 54 - 58"3|5, S.I. 513.200 en 7.575.725 6-1-65
5S|5S|0P|0S	9 MONDOKA	1	J.R.García	4|54	Mangangá-Tesalia	J.F.Penna	5º R. Ciafardini, 52½ k. a 7 cpos. de Embocada 53 - 2'18"1|5, S.I. 298.550 en 1.978.900 19-12-64
5S|3P|0P|6L	10 COMPOSITORA	19	A.López	4|54	Preclaro-Confianza	F.A.Costa	5º C. Sauro, 54 k. a 2¾ cps. de Centarca 54 - 58"3|5, S.I. 1.394.675 en 7.575.725 6-1-65
0P|0P|0P|0P	11 CURSI	8	J.Arriagada	4|54	Ambler II-Cuyana	I.S.Galván	15º A. De Santo, 50 k. a 12½ cps. de Bizcaitarra 54 - 1'6"4|5, H.P. 31.700 en 9.323.525 20-12-64
0L|0P|0P|1P	12 BARYNA	24	no correrá	4|54	Bonicate-B. Grass	V.Marrero	9º H. Anacona, 53 k. a 14½ cps. de Tafalda 51 - 1'27" L.P. 418.510 en 4.351.690 10-11-64
0L|6P|1P|0P	13 ABILENE	14	J.Malhado	4|54	E'tquake-N'buena	L.E.Romero	14º J. Vidarte, 57 k. a 25 cps. de Boscosa 55 - 1'14", L.P. 123.735 en 2.997.315 8-12-64
0P|4P|0S|1P	14 JENIFER	23	L.Calvete	4|54	Apúrese-Alan Per	A.H.Irusta	7º C. Sauro, 54 k. a 5½ cps. de Mon Beguin 54 - 1'5"3|5, H.P. 2.266.450 en 9.208.900 18-7-64
3S|2P|2P|5S	15 ES GUAPA	18	R.Tavella	4|54	P. Christian-Es Bonita	A.C.Casalini	3º O. Cosenza, 54 k. a ¾ cpo. de Centarca 54 - 58"3|5, S.I. 729.250 en 7.575.725 6-1-65
0S|0L|0P|1P	16 MACOEUR	6	P.Prieto	4|54	Don Mac-D. de Coeur	V.Reviriego	13º P. Prieto, 57 k. a 21½ cps. de Rumbona 54 - 1'39"1|5, S.I. 94.200 en 8.541.425 10-1-65
1S|5S|0P|0S	17 SABINIANA	2	A.Pauleau	4|54	Chota Sahib-Berza	R.Brancaccio	1º D. Magariño, 55 k. por 1 cpo. a Light 55 - 1'2"4|5, S.I. 673.800 en 4.075.550 3-1-65
1S|2S|0P|4P	18 TANDILLA	15	C.Zingoni	4|54	The Yuvaraj-Frívola	G.R.Wagner	1º M. García, 57 k. por la cab. a Camama 54 - 59"1,5, S.I. 368.500 en 2.067.000 19-12-64
0L|1P|3P|2S	19 TUDICHA	9	A.Cufré	4|54	Tudor-Endicha	J.Etchech'ry	12º M. García, 54 k. a 22¼ cpos. de Ruempa 57 - 1'14", L.P. 376.215 en 2.956.450 23-12-64
5S|1P|5P|3P	20 ALMENDRADA	10	R.Royo	4|54	Retrial-Adanna	J.J.Raffo	5º G. Nardi, 57 k. a 4½ cps. de Zambra 55½ - 2'18", S.I. 884.650 en 3.819.325 2-1-65
2L|0L|1L|3L	21 BOTIJUELA	4	J.Lago	4|54	N. La Rocca-Bibita	G.Gutiérrez	2º J. Gonzalez, 57 k. a 1¼ cpo. de Ruempa 57 - 1'14", L.P. 120.095 en 2.956.450 23-12-64
0L|0L|0L|0L	22 CARANTOÑA	11	J.Babera	4|54	Dahir-Cabañera	N.Degaetano	12º A. Martínez, 54 k. a 18 cps. de Boscosa 55 - 1'14", L.P. 50.885 en 2.997.315 8-12-64
5P|2S|4L|1P	23 PAVADITA	20	no correrá	5|52	Parana-Besana	H.Contreras	5º A. Etchart, 57 k. a 8½ cps. de Avis 57 - 1'53'1|5, H.P. 1.527.100 en 8.869.900 10-5-64
6L|0L|1L|0P	24 CORVIGLIA	7	E.Saavedra	5|52	Branding-Escalada	J.R.Freytes	6º V. Emmolo, 53 k. a 14¾ cps. de Eber 57 - 1'13'2|5, L.P. 59.380 en 2.955.655 29-12-63
0S|0S|0L|—	25 TIGRILLA	5	E.Pavarini	5|52	Wh. Jacket-Mitigra	V.Z.Iturria	12º J. Walsh, 56 k. a 16½ cps. de Yenne 54 - 1'14"2|5, L.P. 31.800 en 1.151.100 17-5-64

Candidata: BIZCAITARRA (5) — **Enemiga: Tandilla (18)** — **Sport: Es Guapa (15)**

Dinemark Ensayó en Gran Forma: 48", Arena

NUCLEO EMPLEO EN SAN ISIDRO, 47" 2|5

★ Las partidas finales de los competidores del programa norteño, fueron cumplidas en pistas normales de Palermo y San Isidro. Se registraron algunas de mérito crecido, debiendo señalarse en ese sentido las de Dinemark, que para intervenir en el cotejo de tercer turno, empleó 48" en la arena de San Isidro, perfilándose por ello como una de las más serias aspirantes a la victoria y por Núcleo, candidato de CRONICA en la competencia final y que al marcar 47"2,5 en 800 metros dio una prueba terminante de completo training. Seguidamente damos a conocer las partidas finales registradas

Primera Carrera

De **Palermo**: CALIGULA, C. J. Rodríguez, 800 en 50"2|5, de los 1000 a los 200; SANGO, C. Sauro, 800 en 51"4|5; MELOCOTON, C. Riero a la par de V. Hill, A. A. Domínguez, 800 en 51"; VERY COLD, R. Herera a la par de BRAMADOR, L. C. Celia (filete), 1000 de fdo, en 1'3"2|5; ATAMISQUI, A. A. Domínguez a la par de OLOAPAN, V. Gaddi, 800 en 1'3|5.

De **San Isidro**: SAUCE LLORON, A. Pauleau a la par de DON TEODORO, N. Alvarez, 800, césped, 49"3|5; EL PAMPEANO, R. Rodríguez, 1000, arena, en 1'1". Los primeros 800 a la par de APOSTADO, H. Anacona, en 48"1|5; BELLARION, A. Alzamora, 800, césped, 49"3,5; DEL CERRO, R. O. Baldo, 1000, arena, en 1'3"2,5.

Segunda Carrera

De **Palermo**: CIELITO LINDO, J. Ortiz, 500, en 29"2|5.

De **San Isidro**: TRANSFORMADO, R. Tavella, 500, césped, 29"4|5; APITIN, O. Cosenza, 500, arena, en 29"3|5; ESPINOSO, O. Nardi, 500, césped, 29"3,5; IWLLIE WINKIE, A. Sánchez a la par de HONEY QUEEN, R. Alzamora, 600, césped, 36"2|5; ALTER JON, J. Romero, 800, césped, 29"3|5.

Tercera Carrera

De **Palermo**: FALOPERA, P. Sierra, 800 en 50"4,5, TOUPET, A. Sánchez a la par de GORILA, L. Calvete, 800, cómodos, en 53"1|5; VINDETA, O. Chamorro, 800, cómoda, en 53"2|5; PRUSSIAN BLEU, O. Tévez, 800, en 49"3|5; ADRI, J. Malhado, 800, cómoda, en 52"3|5.

De **San Isidro**: DINEMARK, F. Irigoyen a la par de DOUGLAS, A. Etchart, 800, arena, en 48"; SEÑORA MATILDE, R. Rutti a la par de ANDANTINO, J. Ubaltón, 800, arena, en 51"; LA BURLA, J. Lugrín, 800, césped, 49"; SEPIOLA, G. Rivero a la par de HE, F. Irigoyen, 800, césped, 50"; BOSTON LADY, R. Alzamora, 800, césped, 49"4,5; TAKE IT EASY, J. Torres, 800, arena, en 50"; RUCA MALAL, H. Bouley a la par de FASTIDIO, R. Guerrina, 800, arena, en 49"4|5; MOYAHUA, G. Rivero a la par de Almafria, P. Cufré, 800, arena, en 50"; LILE MIDI, A. De Marco, 800, césped, en 50".

Cuarta Carrera

De **Palermo**: ABILENE, J. Malhado, 600, de recta, en 36"1,5; JENNIFER, L. Calvete, 600, de recta, en 35"2|5; CORVIGLIA, J. Ortiz, 500, en 29"4|5, de los 1500 a los 1000.

De **San Isidro**: MAMA ADRIANA, L. Canú, 500, arena, en 30"; BAMBALUA, J. Lugrín, 600, arena, en 36"; MIMI PINSON, R. Carriaga y SINGAPURENA, A. Sánchez, 600, arena, en 35"; CELBENIN, D. Demilio, 600, arena, en 36"; BIZCAITARRA, M. Giles, 500, arena, en 29"3|5; MONDOKA, J. R. García, 600, césped, 36"; COMPOSITORA, A. López, 600, arena, en 37"; BARYNA, H. Casalotti, 600, césped, en 37"2|5; ES GUAPA, R. Tavella, 600, arena, en 36" SABINIANA, A. Pauleau, 600, césped, en 36"; TANDILLA, C. Zingoni, 600, césped, 35"3|5; TUDICHA, A. Cufré, 600, arena, en 37"; ALMENDRADA, R. Royo, 600, césped, 37"4,5.

Quinta Carrera

De **Palermo**: GANCHO, R. Rodríguez, 800, en 49"3|5.

De **San Isidro**: TAUMATURGO, I. Leguisamo, 800, arena, en 52" KINGSTOWN, J. Lococo, 800, arena, en 52" DOMINGUIN, C. Sauro, 800, césped, 48"3|5; AURELIUS, J. Torres, 800, arena, 51"3|5; CALLAQUEO, H. Ciafardini, 800, arena, 49"3,5; SNOW FOX, F. Irigoyen a la par de ABOLENGO, C. Sáenz, 800, césped, 49"; TRAPECIO, G. Rivero, 800, césped, 49"2|5; FLATTERER, J. Torres, 800, césped, 49"; BIBILONE, R. Zapata, 800, arena, 49"2|5; REPARTIDOR, R. Royo, 800, césped, 48"2|5.

Sexta Carrera

De **Palermo**: CEIBO, O. Nardi a la par de QUITASOL, L. R. Martínez, 600, en 35"2|5; DAIMAN, A. Sánchez, 700, de codo, en 44"3|5; QUE BONITO, O. Tévez, 500, de recta, en 29"3|5, de los 1000 a los 500; KALTIN, J. Malhado a la par de MARIAL, C. Riero, 600, de recta, en 36"2|5.

De **San Isidro**: CORONEL WHITE, M. Carranza, 600, arena, en 37"2|5; MARLIN, A. Etchart, 600, césped, 38"; SOGAZO, D. Demilio, 600, arena, 36"2|5; TUYUTI, R. Zapata, 600, arena, en 35"2|5; RIO BERMEJO, D. Magariño, 600, arena, en 36"; TAN GUAPO, J. Torres, 600, arena, en 36"2|5; BEL ESPRIT, A. Cufré, 600, arena, en 36"; SUEÑO MIO, R. Tavella, 800, césped, 36"; SAN, J. Ubaltón, 600, césped, 36"3|5; RAMSES, J. Lugrín, 600, arena, 36"3|5; ASTRAKAN, E. Olguín, 500 arena, en 29"4|5; HOMESTEAD, O. Cosenza, 600, césped, 36"3|5.

Séptima Carrera

De **Palermo**: FLAVIANA, B. Arturo a la par de Utrillo, J. Malhado, 800, en 50"2|5; MUÑEQUITA, I. Carboni y Ruempa, J. Lago, 800, en 50".

De **San Isidro**: MARVEL, A. Etchart a la par de PRORRATEO, M. García, 800, césped, 49"3|5; ROQUETTE, O. Cosenza, 800, arena, en 49"3|5; FEUSHINA, J. Torres, 800, césped, 50"; RUMBONA, O. Corbalán a la par de TRITON, T. Espino, 800, arena, en 51"; MI IDEAL, H. Ciafardini, 800, césped, 49"4|5; RUBY QUEEN, R. Zapata, 800, césped, en 50".

Octava Carrera

De **Palermo**: RODO PEREIRA, O. Tévez, 600, en 35", de los 1600 a los 1000; DON ARMANDO, L. Calvete, 800, en 49"2|5; JE T'AIME, R. Herrera, 800, en 50"2|5.

De **San Isidro**: BRUNO, M. Carranza, 700, césped, 42"4|5; ILUSIONADO, L. Canú, 700, arena, en 43"3|5; SURCO, R. Rutti, 700, arena, en 44"; NUCLEO, R. Zapata a la par de RETOZON, F. López, 800, césped, 47"2|5; ATTA BABY, O. Cosenza, 700, arena, en 42"2|5; ATILA, G. Rivero a la par de TIBET, R. Tavella, 700, arena, en 43"3|5; HE, F. Irigoyen a la par de SEPIOLA, G. Rivero, 800, césped, en 50"; VIGNERON, J. Torres, 700, césped, 42"; AVENTURADO, R. Alzamora, 700, arena, en 44"3|5; CAMERAMAN, M. García, 700, césped, 43"; MY CHAP, J. Ortiz, 800, arena, 49"3|5; ZARONK, J. Romero, 700, césped, 42"2,5; ASTRIWAR, A. Sánchez a la par de SNOW DAY, R. Cariaga, 800, césped, 51";

LA FIJA DEL DIA

AURELIUS

PUEDE LUCIRSE

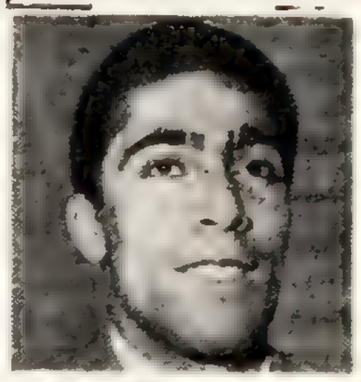

CON PRUSSIAN BLUE. — O. Tévez "Pichón de Jockey" fenómeno puede lucirse en la tercera carrera norteña.

San Isidro: Programa Para Hoy con Detalles de las Actuaciones de los Competidores

5ª Carrera — Pr. SIBILA (Esp.) — 1600 Mts. — A las 16.35

3S 3S 1S 2P	1 TAUMATURGO	1	I.Leguisamo	3'61	Tahoe-La Pastoral	M.A.Ferro
1S 1P 1P 0P	2 KINGSTOWN	8	no correrá	4 60½	G. Stream-Katrine	L.Saccone
1A 1A 0L 3S	3 DOMINGUITO	7	C.Sauro	3 56½	Solitario-Bidudy	J.J.Nicuéz
2S 1S 4S 4P	4 AURELIUS	2	J.Torres	3'56½	G. Court-Odesa	V.Reviriego
2S 5P 3P 3P	5 CALLAQUEO	6	O.Cosenza	6 55½	C.t.Great-Codiciosa	H.F.Rotta
1S 5S 2P 3S	6 SNOW FOX	12	F.Irigoyen	4 54	Snow Cat-Florista	J.F.Penna
6P 2L 3P 1L	7 ROUSILLON	14	no correrá	3 53½	Pretexto-Provence	S.L.Bello
5S 1P 1P 5S	8 TRAPECIO	4	G. Rivero	3 51½	Paradiso-L. T'khan	P.P.Artigas
0S 4P 0P 1P	9 FLATTERER	10	no correrá	3 51	C. Montiel-Flotadora	A.S.Castro
4L 1L 5P 0P	10 ANTHONY	5	A.D'Aponte	3 51	At Home-Quecha	A.A.Lacelli
1S 2S 2P 1S	11 BIBILONE	3	R.Zapata	4 50½	Erasmo-Bibiana	A.A.Jacoby
0S 4P 2L 6L	12 VIOLIMPAR	11	no correrá	3 50½	Parral-Violinista	V.H.Santos
4S 3S 7P 2P	13 REPARTIDOR	13	R.Royo	4 49	Sideral-Sucursal	J.Lapistoy
1L 1L 6L 0L	14 GANCHO	9	R.Rutti	4,48	J. Tenorio-V. Gaucha	A.Navarro

3º I. Leguisamo, 53½ k. a 4½ cpos. de Kingstown 52 - 1'35"4|5. S.I. 496.475 en 1.989.150 6-1-65
1º G. Rivero, 52 k. por ½ cpo. a Aurelius 56 - 1'35"4|5. S.I. 311.125 en 1.989.150 6-1-65
1º J. Bariain, 53 k. por ns. cps. a Convidado 53 - 2'24". Azul, h. 27-12-64
2º J. Torres, 56 k. a ½ cab. de Kingstown 52 - 1'35"4|5. S.I. 584.300 en 1.989.150 6-1-65
2º H. Ciafardini, 58 k. a 1 cpo. de Fado 53 - 1'1|5. S.I. aux. h. 244.350 en 823.825 17-1-65
1º R. Ciafardini, 55½ k. por ½ cpo. a Clorindo 55½ - 1'. S.I. 1.052.475 en 5.704.900 19-12-64
6º O. Cosenza, 53 k. a 9¼ cps. de Yelmo 53 - 1'36"3|5. H.P. 797.050 en 4.040.650 17-10-64
5º H. Artigas, 56 k. a 4¼ cps. de Rubencito 53 - 57"3|5. S.I. 237.425 en 965.350 19-12-64
4º R. P. Rodríguez, 56½ k. a 15 cps. de Arenque 54 - 1'38"2|5. L.P. 146.075 en 2.499.105 10-1-65
1º R. Zapata, 57 k. por 5½ cps. a Nectáreo 57 - 1'37". S.I. 868.325 en 10.360.450 3-1-65
7º H. Bouley, 51½ k. a 4¼ cps. de Petite Milagro 53 - 56"3|5. S.I. 277.725 en 2.285.450 6-12-64
4º H. Ciafardini, 57 k. a 5½ cps. de Bibilone 57 - 1'37". S.I. 2.327.150 en 10.360.450 3-1-65
1º R. Rutti, 56½ k. por 2½ cps. a Árido 52½ - 1'26"4|5. L.P. 1.040.455 en 2.837.210 3-1-65

Candidato: AURELIUS (4) — Enemigo: Bibilone (11) — Sport: Gancho (14)

6ª Carrera — Pr. LA CLOCHE — 1000 Mts. — A las 17.20

EN ESTA CARRERA FINALIZA LA APUESTA TRIPLE

0S 0P 0L —	1 QUICHE	1	no correrá	3'56	Cullanhal-Q. Cosa	P.A.B'mano
0P 2P 3S 0P	2 Cnel. WHITE	10	M.Carranza	3 56	Fomento-Ann	F.A.Costa
0S 0P 0P 0S	3 MARLIN	14	A.Etchart	3 56	Gauchesco-Marinkó	Idem
0S 0S 0P 0S	4 SOGAZO	2	D.Demilio	3 56	Cullanhal-S. Lunas	J.J B'mano
—	5 TUYUTI	20	R.Zapata	3,56	M. Tracks-Traiana	M.Gervasoni
—	6 CEIBO	19	O.Nardi	3 56	Argur-Calina	T.B.Miguez
4S 0P —	7 DAIMAN	13	A.Sánchez	3 56	Gulf Weed-Danette	G.Torterolo
5S 0P 0S 0S	8 Q. BONITO	15	O.Tévez	3 56	Qui Vive-Q. Bonita	J.C.Andretta
0P 0P 0P —	9 KALTIN	16	J.Malhado	3 56	Lingote-Azulada	A.Zappala
0S 2S 0P 4P	10 R. BERMEJO	11	J.Ortiz	3 56	Resuello-A. Tónica	O.C.Bazán
2S 2S 0S 6S	11 TAN GUAPO	17	J.Torres	3 56	Altruista-Táctica	S.Lema
0S 4P 4P 0L	12 B. ESPRIT	18	A.Cufré	3,56	Solito-B. du Jour	T.Arana
—	13 SOLE MIO	4	R.Tavella	3 56	Baradero-L. Pandora	R.Hermoso
0S 0S 0S 0S	14 V. HERMOSO	22	J.Rolón	3 56	Sculptor-S. América	N.L.Corrado
0S 0S 5L 0P	15 SAN	9	no correrá	3 56	Escondido-S. Emilia	L.A Ferro
0P —	16 RAMSES	7	J.Lugrín	3 56	Tudor Castle-Rachel	R.Reta
0S —	17 ASTRAKAN	6	E.Olguín	3 56	The Yuvaraj-L. Nieves	L.Vega
0S 0S —	18 HOMESTEAD	12	O.Cosenza	3 56	At Home-Acera	R.V.Reta
0L 0L 0L 0L	19 COLIFATTI	23	H.Ciafardini	3 56	Qui Vive-Canaleta	H.Petit
0L 6L 6L 0L	20 MURAR	5	T.Valdés	3 56	Ever Ready-Muros	G.Gutiérrez
2L 0L 0P —	21 TRASNOCHADOR	8	A.Martínez	3 56	Tahoe-M. de Amor	J.M.Tello
2S 2L 4L 5L	22 PAPAGALLO	21	A.D'Aponte	3 56	Apúrese-Pumaraca	A.A.Calonje
0S 0P 3P 3P	23 SATIN	3	no correrá	3 56	Closworth-Satiresa	L.Taborda

13º R. Rutti, 56 k. a 13 cps. de Alunao 52 - 1'3|5. S.I. p. 17.900 en 7.546.150 16-1-65
12º M. Carranza, 53 k. a 23¼ cps. de Megatón 56 - 1'37"2|5. H.P. 424.375 en 9.622.575 26-12-64
7º M. Carranza, 53 k. a 9 cps. de Alunao 52 - 1'3|5. S.I. p. 34.625 en 7.546.150 16-1-65
10º D. Demilio, 56 k. a 10¼ cps. de Alunao 52 - 1'3|5. S.I. 731.200 en 7.546.150 16-1-65
Debuta
Debuta
4º A. Sánchez, 56 k. a 8½ cps. de Alunao 52 - 1'3|5. S.I. p. 389.100 en 7.546.150 16-1-65
5º M. Reynoso, 52 k. a 9 cps. de Winnipeg 56 - 58"2|5. S.I. 18.025 en 1.627.875 6-1-65
17º J. Ibarra, 56 k. a 14½ cps. de Peristilo 56 - 1'6"4|5. H.P. 47.400 en 2.569.150 20-12-64
9º D. Magariño, 53 k. a 6¼ cps. de Ducado 56 - 1'27"4|5. S.I. 779.875 en 6.011.675 12-12-64
3º H. Salas, 53 k. a 4½ cps. de Alunao 52 - 1'3|5. S.L. p. 615.825 en 7.546.150 16-1-65
12º A. Cufré, 56 k. a 13 cps. de Alunao 52 - 1'3|5. S.I. p. 135.875 en 7.546.150 16-1-65
Debuta
9º J. Rolón, 53 k. a 10½ cps. de Alunao 52 - 1'3|5. S.I. p. 38.000 en 7.546.150 16-1-65
6º C. Sauro, 56 k. a 9 cps. de Alunao 52 - 1'3|5. S.I. p. 299.300 en 7.546.150 16-1-65
7º N. Fernández, 52½ k. a 6¾ cps. de Doi Doi 56 - 1'4|5. H.P. 173.650 en 8.563.200 12-9-64
14º H. Artigas 56 k. a 10½ k. de Cupido 56 - 58"3|5. S.I. 95.659 en 7.162.225 29-11-64
8º O. Cosenza, 56 k. a 9¾ cps. de Alunao 52 - 1'3|5. S.I. p. 117.975 en 7.546.150 16-1-65
8º N. Pereyra, 56 k. a 19 cps. de Le Chapiro 56 - 1'14". L.P. 34.055 en 903.845 10-1-65
16º J. González, 52 k. a 30 cps. de Anteus 56 - 1'20"4|5. L.P. 61.305 en 3.313.550 13-12-64
2º A. Martínez, 53 k. a ¾ cpo. de Nikko 54 - 1'22". L.P. 68.525 en 940.335 3-1-65
2º E. Saavedra, 56 k. a 2 cps. de Alunao 52 - 1'3|5. S.I. p. 194.875 en 7.546.150 16-1-65
10º C. Sobral, 56 k. a 15¾ cps. de Ramitos 56 - 1'26"1|5. S.L. 62.375 en 1.430.050 9-1-65

Candidato: PAPAGALLO (22) — Enemigo: Tan Guapo (11) — Sport: Río Bermejo (10)

7ª Carrera — Pr. SACRILEGA — 2200 Mts. — A las 18.10

1P 1P 3P —	1 FLAVIANA	9	B.Arturo	3 56	C the Great-Filafil	J.A.Pregi
4P 1P 2P 4P	2 MARVEL	11	no correrá	3 56	Branding-Maripepa	A.L.Salvati
4P 1P 1S 2S	3 ROQUETTE	3	no correrá	3 56	G Stream-Rag Time	A.J.Giovanetti
1S 3P 2S 2P	4 FEUSINHA	1	J.Torres	3 56	Fierabrás-Tempestiva	G.M.Wagner
1L 4L 1L 2L	5 CINERA	10	A.D'Aponte	3 56	Magabit-Cyclamen	A.D.Tassi
1S 4L 3L 0L	6 MUY BELLA	2	C.Sauro	3 56	At Home-Relinda	J.G.Della
1S 4S 4L 3P	7 RUMBONA	7	no correrá	4 54	Labrador-R. Malal	O.J.Martínez
1S 0L 4P 4L	8 ZAMBRA	13	J.Lugrín	4 54	Sp'maker-Zapatilla	A.Vicidomini
2S 3P 0P 2P	9 MANZANA	4	F.Irigoyen	3 53	Birón-Marcela	F.D.Vitale
2S 5P 1S —	10 MI IDEAL	5	H.Ciafardini	3 53	Poderoso-My Dear	J.Maldotti
4S 4S 2S 3P	11 RUBY QUEEN	12	R.Zapata	3,53	Restoration-Noblesse	J.Fregonese
7L 0P 0P 0P	12 MUÑEQUITA	6	I.Carboni	4 51	Edmond-Tahonera	F.Mederos
1P 0S 0P 0P	13 CORNETA	8	D.Torrilla	4 51	Preclaro-Corona	S.Peña h

1º B. Arturo, 53 k. por ¾ cpo. a Rosalie 56 - 1'38". H.P. 914.850 en 5.489.475 26-12-64
4º R. Encinas, 51 k. a 11½ cps. de La Corbeta 52 - 2'17"3|5. H.P. 429.175 en 1.876.675 31-10-64
4º R. Zapata, 51 k. a 5¾ cps. de Dubita 54 - 2'17". H.P. 1.848.350 en 5.654.050 26-12-64
1º J. Torres, 54 k. por 1½ cpo. a Mi Ideal 53½ - 2'18"3|5. S.I. 895.775 en 1.249.050 3-1-65
1º A. D'Aponte, 50½ k. por ¾ cpo. a Minería 52 - 2'13"3|5. L.P. 25.525 en 450.485 6-1-65
1º P. Tárrago, 54 k. por el pzo. a Jorgelinda 56 - 1'51"3|5. S.I. p. 110.200 en 2.508.750 16-1-65
1º J. Rolón, 54 k. por 2 cps. a Frue 55 - 1'39"1|5. S.I. 1.069.900 en 8.541.425 10-1-65
1º G. Roldán, 55½ k. por 2 cps. a Manucha 57 - 2'18". S.I. 65.200 en 3.819.325 2-1-65
2º J. Camoretti, 56 k. a 2 cpos. de Jorgelinda 56 - 1'37"2|5. S.I. 1.292.925 en 9.119.800 6-1-65
2º E. Jara, 53½ k. a 1½ cpo. de Feusinha 54 - 2'18"3|5. S.I. 327.850 en 1.249.050 3-1-65
4º J. Camoretti, 54 k. a 1¼ cpo. de Muy Bella 54 - 1'51"3|5. S.I. p. 493.575 en 2.568.750 16-1-65
1º I. Carboni, 56 k. por el pzo. a Nube Oscura 55 - 1'36". L.P. 57.230 en 311.605 6-1-65
1º R. Palavecino, 57 k. por 3 cps. a Croquiñol 53 - 1'39"4|5. H.P. 477.850 en 1.233.600 26-12-64

Candidata: FLAVIANA (1) — Enemiga: Manzana (9) — Sport: Feusinha (4)

8ª Carrera — Pr. LA CUARTA — 1400 Mts. — A las 19.—

6S 0L 4L 0L	1 BRUNO	10	M.Carranza	4 57	Bonicate-Motuda	F.A.Costa
0S 1S 0S 0P	2 ILUSIONADO	20	L.Canú	4 57	Bubu's Pet-Mi Ilusión	N.De Andrea
3L 2L 6L 1L	3 SURCO	15	R.Rutti	4 57	S Festival-Surca	Idem
2S 4S 2L 0S	4 NUCLEO	1	R.Zapata	4 57	Pontino-N. Stella	J.Calcagno
5S 5S 0S 4P	5 EXPRESS	21	P.Bustos	4 57	Cairngorm-Excelencia	E.J.Solari
2S 2S 3S 1S	6 R. PEREIRA	11	O.Tévez	4 57	Le P. Prince-Cartonera	J.Ferro
0S 0P 0S 3P	7 ATTA BABY	3	O.Cosenza	5 57	At Home-Bladia	C.S.Boghiani
5S 6S 0P 0L	8 D. ARMANDO	14	L.Calvete	4 57	Blizzard-De Nieve	R.L.Valdez
6S 0L 6S 3S	9 ATILA	8	C.Riero	4 57	M. Tracks-Aroma	J.R.Lofiego
0S 0P 0L 0L	10 JE T'AIME	17	R.Herrera	4 57	Avro-Pas'nette	E.Herrera
0P 5P 3S 1P	11 HE	4	F.Irigoyen	4 57	Farewell-Hijaelviejo	J.F.Penna
1S 0S 0P —	12 VIGNERON	16	J.Torres	4 57	H. Sauce-Pineau	J.Lapistoy
1L 0P —	13 VISOL	6	no correrá	4 57	S. Festival-Vinola	O.C.Bazán
0S 3P 2P 2P	14 AVENTURADO	18	R.Alzamora	4 57	Quinqué-Avisada	E.Etchech'ry
3S 0L 6P 3L	15 CAMERAMAN	7	M.García	4 57	Chivalry II-Ena	J.A.Maldotti
1P 4P 0P 0P	16 METILENO	9	J.Schmit	4 57	Erasmo-R. Blue	A.Jaimes
0S 1S 6S 6P	17 MY CHAP		J.Ortiz	4 57	My Love-Su Tía	E.Frazer
0P 1L 0S 0S	18 BADAR	2	no correrá	4 57	Farewell-Rápida	J.P.Ojeda
4L 3L 0P 6P	19 ZARONK	22	A.Sánchez	4 57	Cardanil II-Zagaleja	R.J.Fuentes
1L 0P 2P 3P	20 ASTRIWAR	12	J. Romero	4 57	Undiwar-Astrid	Idem
4S 1P 3P —	21 TAFILETE	19	no correrá	4 57	T. Yuvaraj-Potrera	A.S.Grassi
0P 0P 1P 2P	22 EDWARD	5	C.Sauro	4,57	G. Court-Flapper	J.Etchech'ry

6º R. Encinas, 54 k. a 7 cps. de Marinage 57 - 1'24"2|5. S.I. 75.650 en 8.333.925 10-1-65
7º R. Rutti, 54 k. a 9¾ cps. de Blochero 57 - 1'3|5. S.I. p. 380.125 en 4.987.625 16-1-65
3º R. Rutti, 57 k. a 2¼ cps. de Blue Blanc 55 - 1'20"2|5. L.P. 164.975 en 935.695 17-1-65
2º D. Demilio, 54 k. a 1½ cpo. de Marinage 57 - 1'24"3|5. S.I. 207.725 en 8.333.925 10-1-65
5º P. Bustos, 54 k. a 4½ cps. de Marinage 57 - 1'24"3|5. S.I. 91.650 en 8.333.925 10-1-65
2º O. Nardi, 54 k. al pzo. de Blochero 57 - 1'3|5. S.I. p. 1.427.775 en 4.987.625 16-1-65
9º O. Cosenza, 57 k. a 6¼ cps. de Tardieu 57 - 58"3|5. S.I. 1.010.725 en 7.064.550 2-1-65
5º L. Calvete, 54 k. a 4½ cps. de Blochero 57 - 1'3|5. S.I. p. 94.850 en 4.987.625 16-1-65
6º G. Rivero, 54 k. a 8 cps. de Bibilone 57 - 1'37". S.I. 117.950 en 10.360.450 3-1-65
10º R. Alzamora, 57 k. a 7¾ cps. de Tardieu 57 - 58"3|5. S.I. 80.400 en 7.064.550 2-1-65
8º R. Ciafardini, 54 k. a 7 cps. de Peters Sake 51 - 1'3"5. H.P. 1.071.100 en 8.397.050 5-12-64
1º J. Torres, 57 k. por ¾ cpo. a Melocotón 57 - 1'37"4|5. S.I. 303.850 en 1.879.975 2-1-65
1º A. García, 56 k. por 2¾ cps. a Suntuoso 56 - 1'20". L.P. 728.840 en 2.418.980 29-12-63
8º J. Camoretti, 55 k. a 10 cps. de Bibilone 57 - 1'37". S.I. 678.950 en 10.360.450 3-1-65
3º M. García, 54 k. a 3 cps. de Marinage 57 - 1'24"3|5. S.I. 226.575 en 8.333.925 10-1-65
1º H. Artigas, 57 k. por 4 cps. a Astriwar 54 - 1'6"3|5. H.P. 217.500 en 1.778.750 11-10-64
7º M. De Marco, 54 k. a 7¾ cps. de Marinage 57 - 1'24"3|5. S.I. 466.150 en 8.333.925 10-1-65
7º R. Zapata, 51½ k. a 11½ cps. de Kingstown 54½ - 1'37". H.P. 232.450 en 3.969.075 20-12-64
4º J. Romero, 55 k. a 2½ cps. de Blue Blanc 55 - 1'20"2|5. L.P. h. 248.870 en 935.695 17-1-65
1º J. Romero, 55 k. por 2¼ cps. a Siringo 57 - 1'19"4|5. L.P. 515.450 en 1.301.090 6-1-65
4º H. Ciafardini, 56 k. a 3 cps. de Chicharrón 56 - 1'36"3|5. S.I. 668.100 en 7.060.050 9-2-64
[illegible] J. Torres, 57 k. a 9¾ cps. de Sun Burn 57 - 1'36"4|5. H.P. 632.325 en 10.802.350 11-11-64

Candidato: NUCLEO (4) — Enemigo: Vigneron (12) — Sport: Rodo Pereira (6)

La Plata: Programa Para la Reunión de Hoy

1ª Carrera Pr. GRANIDO - PUCON (1958) — 1600 m. A las 12.40

EN ESTA CARRERA COMIENZA LA APUESTA DOBLE

4 últ. perf.	Llave	ANOTADO	JOCKEYS	e.ks	PADRE-MADRE	CUIDADOR
2L 0L 6L 0P	1	1 NUBE OSCURA	C.Botta	4 57	Singapur-Nube Clara	L.A.Sánchez
0L 5L 0L 5L		2 BANDE NOIR	A.Sosa	4 57	Bantam-Saloma	I.Coronel
3L 2L 4L 0S	2	3 RONCADORA	E.Tadei	4 57	Barheim-Ronca	A.Rodríguez
0L 0L 0L 0L		4 BREVA NEGRA	V.Cejas	4 57	Alpinista-La Fumada	H.F.Giménez
0L 4L 6L 0P		5 PIPINETTE	C.Mont'gro	4 57	Prince d'Or-Paisanita	J.G.B'rientos
0L 4L 2L 4L	3	6 GLOSONA	J.Alvarez	4 57	Bahram Son-Glondona	A.J.Ardaiz
0P 0S 6L 5L		7 PAPORRETA	X.X.	4 57	Ramplón-Paradina	J.M.G'gliotti
5L 0L 5L 0L	4	8 MARNA	J.Alonso	4 57	N'chednezzar-G'nadora	H.L.Cabral
0S 3P 4P 4P		9 WINDY HILL	N.Yalet	4 57	Cardanil II-Favorecida	A.F.Arauz
0L 0L 0L 2L	5	10 VITCADEMIA	A.Ascre	4 57	Vitelio-Universidad	J.M.Molina
0L 0S 0P 0S		11 (IODAMIA	X.X.	4 57	Ingenuo-Gaita Mora	R.Fredes
0S 0P 3L 0P		12 (PELICULA	A.López	4 57	Pjaro-Borl	Idem
5S 0P 0P 0P	6	13 GUARIGOTE	J.Ubaltón	4 57	El Guaso-Parigotte	J.F.Avila
0S 0P 6S 0S		14 GRINGUITA	no correrá	4 57	Very Hot-Gringucha	F.González
4L 0S 0P 0L		15 REPAGA	B.Arturo	4 57	Palatino-Red Wind	Luis Calistro

Cand.: NUBE OSCURA (1) Enem.: Roncadora (3) Sport: Windy Hill (9)

2ª Carrera Pr. ECUESTRE-M. DEL BOSQUE - 2200 m. A las 13.20

EN ESTA CARRERA FINALIZA LA APUESTA DOBLE

0L 0S 0L 0P	1	1 POLONA	J.Ibarra	3 56	Pharoah-Madrastra	A.F.Ramírez
6L 5L 0L —		2 OMSK	E.Tadei	3 56	Embargo-Rand	A.Rodríguez
0S 2L 0L 2L	2	3 HUINCA RUCA	P.Tárrago	3 56	Basajaun-E. Cristina	A.Canay
3L 0L 0P —	3	4 DOBLONADA	J.González	3 56	Dodó-Riana	L.J.Salto
0L 0L 0L 0L		5 CIRCEA	V.Cejas	3 56	Circo-Blacamar	A.J.F'nández
4L 0P 4P 0L	4	6 HAROLDA	J.Vidarte	3 56	Pharoah-Hachadora	R.O.Pardo
5L 0L 0S 0L		7 VIRREINITA	H.Casalotti	3 56	Cullanhall-Virreina	P.A.B'mano
0S 4L 0S 0S	5	8 GABRIELLE	O.Corbalán	3 56	Theseus-Gamine II	O.J.M'tínez
0L 6L — —		9 LINDA RUBIA	J.Gutiérrez	3 56	Académico-Lamadre	L.L.Gómez
0L 5L 3L 0P	6	10 UNA CANCION	O.Tevez	3 56	Baradero-Tra-La-La-Lá	D.Rodríguez
4L 0S 0S 0P		11 VINICOLA	A.Cella	3 56	Molesto-Birlada	G.B'chimano

Cand.: HUINCA RUCA (3) Enem.: Doblonada (4) Sport: Una Canción (10)

3ª Carrera Pr. CEBO (1959) — 1400 m. A las 14.10

EN ESTA CARRERA COMIENZA LA APUESTA TRIPLE

4L 0L — —	1	1 AL DIABLO	J.Alonso	3 56	Brigadoon-Papeleta	E.L.Clerc
— — — —		2 CRITICO	R.Torrecillas	3 56	C. the Great-C. de Plata	P.S.Fréas
0S 3L 0S 0L		3 DOCTOR RAUL	J.Lago	3 56	Blusson-Moticasina	W.D'inguez
0L 0L 0P 0P	2	4 APPLE RICHARD	J.Vallejos	3 56	Apple John-Argia	U.E.Guevara
— — — —		5 BUEN FOSFORO	E.Etchegaray	3 56	Buen Fin-Prevenida	E.C.E'garay
0L 0L — —		6 DON LINO	D.Reynoso	3 56	Cachador-Compleja	J.Mosquera
0L 0L 0S 0P		7 ELIAT	A.Pellegrino	3 56	Embargo-Tarsette	A.A.P'grino
0S 0S — —	3	8 ARGON	A.Colman	3 56	Alamo-Fachada	R.M.Lage
3L 4L 6L 0L		9 CUIDADO	J.Corso	3 56	The Rabbi-Cachaza	O.González
0L 6L 0L 0L		10 EL MUSE	E.Ramírez	3 56	Palais Royal-Encandila	R.B.Gorosito
5L 0L 3L 5L	4	11 ASPERO	C.Sobral	3 56	Dahir-Asmara	L.R.de la F'te
0L 0L 0L 0L		12 CHUN TSIEN	no correrá	3 56	Narador-La Chuña	A.Rodríguez
0L — — —		13 ESCONDITE	P.Tárrago	3 56	Nabis-Egalite	E.Medina
0S 0P — —	5	14 BOBSY	no correrá	3 56	Theseus-Bodeguera	L.A.Ferro
0L 0L — —		15 ERIC NORMAN	N.Pereyra	3 56	S. Road-Mariralaquen	J.R.Grimaut
0L 6L 0L 4L		16 HUTIA	no correrá	3 56	Huracán-Gitanita	L.Taborda
0L — — —		17 PROBO	R.Gómez	3 56	Parfait-Princesa Clara	B.Espindola
2L 2L 0L 6L	6	18 BRANDITO	J.Vidarte	3 56	Brando-Brama	Julio Ochoa
0L — — —		19 DEPORTIVO	O.Camacho	3 56	Deauville-Rosa Real	F.Giménez
0L 0L 0L —		20 FIEL AMIGO	A.Coloccio	3 56	Narador-Fiel Amiga	F.Uraga

Cand.: CUIDADO (9) Enem.: Al Diablo (1) Sport: Aspero (17)

4ª Carrera Pr. INICIACION (Clásico) — 1000 m. A las 15.—

EN ESTA CARRERA CONTINUA LA APUESTA TRIPLE

— — — —	1	1 ACERTADO	M.R.Valdés	2 55	Evil Eyes-Acierta	S.O.Pucineri
— — — —		2 DON ALOIS	O.Richeri	2 55	Quiroguense-Clerva	C.A.Camilión
0S 0S — —	2	3 ALBERTO LUIS	J.Ibarra	2 55	Atolón-Doña Virginia	Juan C.Paz
0S — — —		4 DON COSTITA	H.Rúa	2 55	Latero-Totiana	E.L.R'guez
— — — —	3	5 BANDERILLERO	N.Yalet	2 55	Loretano-Sevillanita	B.Espíndola
— — — —		6 EL BOQUERON	R.Gómez	2 55	Block-Achala	A.J.Ardaiz
0S — — —	4	7 BEPANTEN	J.Corso	2 55	Bunin-Piolita	A.Crolla
— — — —		8 EL VETERANO	J.Vallejos	2 55	Rigmatic-My Doll	U.E.Guevara
— — — —	5	9 BERTO	P.Tárrago	2 55	Baxar-Grey Dawn	F.M.Ortiz
— — — —		10 FLICK	no correrá	2 55	Ipso-La Majita	L.R.de la F'te
— — — —	6	11 BURLAR	A.Ascre	2 55	Bunin-La Palermo	L.Z.Lemos

Cand.: BERTO (9) Enem.: Banderillero (5) Sport: Burlar (11)

5ª Carrera Pr. INICIACION (Bis) (Clásico) - 1000 m. A las 15.45

0S 0S — —	1	1 CORNUPIO	N.Yalet	2 55	Dándolo-Mirabelle	B.Espindola
— — — —		2 SANTILLAN	C.Abril	2 55	Romantic-Santillana	G.F.Glaria
— — — —	2	3 HIDROGENO	A.Coloccio	[illegible]	Hyphen-Muscado	L.Z.Lemos
— — — —		4 TIO CHIN	C.Sobral	2 55	Cachador-Armadura	J.Peralta
— — — —	3	5 HISTRION	no correrá	[illegible]	Apúrese-Indígena	A.G.Goñi
— — — —		6 PLATON	R.P.R'guez	[illegible]	Skyraider-La Pillada	E.L.R'guez
— — — —	4	7 JULIBEL	P.Tarrago	2 55	G'maestro-Purlykacha	L.P.Grigera
— — — —		8 SCOTCHER	J.Corso	2 55	Scotch-Reclamada	S.O.Pucineri
— — — —	5	9 MARCO PORCIO	J.Walsh	2 55	Shalimar-Categórica	A.H.Arias
0S — — —		10 SONKO	C.Gamarra	2 55	S. Road-Flor Cruzada	J.M.Q'teros
— — — —	6	11 MOSQUERO	S.Maciel	2 55	Narsés-Con Galta	S.A.Mansilla
0S 0S — —		12 TENNIS	J.Ibarra	2 55	Tully-Coptos	A.F.Ramírez

Cand.: JULIBEL (7) Enem.: Scotcher (8) Sport: Platón (6)

6ª Carrera Pr. ALTISONANTE (1963) — 1800 m. A las 16.30

EN ESTA CARRERA FINALIZA LA APUESTA TRIPLE

0S 0P 1P 0P	1	1 CLIP	X.X.	3 57	Erasmo-Tablada	A.E.Ucar
1L 1L 3L 5L		2 CHISERA	A.Coloccio	3 56	Chispeado-Ralita	P.B'timante
2L 2L 2L 6P	2	3 MINERIA	R.Gómez	3 56	Limburgo-Minera	P.T.Pescio
0L 0L 0L 5L		4 BAQUIANA	F.D'Elía	3 56	Magabil Bazar	A.Alacina
4L 3L 1L 2L	3	5 LEÑA VERDE	P.Tárrago	3 56	Singapur-Elegant	F.C.Villafañe
0L 0L 5L 4L		6 ELIPTICA	J.Vásquez	3 56	Barheim-Egle	R.A.Alvarez
4L 1L 0L 0L	4	7 BARGIRL	O.Richeri	3 56	Montmartre-Baria	V.D Lancelot
1L 2L 0P 2L		8 CHALANESCA	J.Gutiérrez	3 56	Puro Oro-Chalera	A.Vallejos
1L 3L 5L 3L	5	9 ANILINA	C.Sobral	3 56	Apóstol-Digitalina	M.Prátola
6L 0S 1L 6L		10 SOLEMNIDAD	C.Mont'gro	3 56	Labrador-Solyluz	J.M.Boquin
6L 6L 6L 2L	6	11 BISOTA	O.Brandi	3 56	Yentorno-Risata	H.Pavón
1L 0L 0L 0L		12 JANGADA	J.G.Pina	3 56	Canthare-June Blossom	L.R.de la F'te

Cand.: MINERIA (3) Enem.: Leña Verde (5) Sport: Anilina (9)

7ª Carrera Pr. EXONTAL (1962) — 1500 m. A las 17.20

3L 2L 6L 1L	1	1 ESTELLON	A.De Mattei	4 57	P'ce Christian-Extasis	A.P Bravo
0L 1L 0L 0P		2 TRANCO ALEGRE	no correrá	4 57	Tragacanto-Medá	S.L.Bello
2L 1L 5L	2	3 REMANDO	J.Alvarez	4 57	Patito-Romada	A.J.Ardaiz
0L 0L 0P 0L		4 BORNEO	M.Zapata	4 57	My Love-Biyuya	M.V.S'tander
0L 0L 0L 0L		5 CANAPIDO	J.Alonso	4 57	Singapur-Kiska	B.Espindola
3L 1L 2L 2L	3	6 TETUANERO	O.Brandi	4 57	Tetuán-Pulla	J.Pedone
0P 1L 0S 0S		7 CASERON	A.Coloccio	4 57	Cabildo Carmina	S.O.Pucineri
3L 1L 0S 2L		8 TANINO	A.Sosa	5 55	Branding Embittered	P.C.Sosa

EL INICIACION, EN 2 TURNOS

Berto y Julibel Son Candidatos

★ Nueve carreras componen el programa de la fecha en el hipódromo platense, que presenta como números de mayor atracción los dos turnos del clásico Iniciación, en el que efectuarán el estreno los potrillos de 2 años en el medio sureño. En ambas tandas figuran ejemplares que agregan a sus excelentes corrientes de sangre, aptitudes de ligeros, mansos y buenos largadores, es decir poseedores de todo lo necesario para aspirar a la victoria no obstante los riesgos propios del debut. De acuerdo a la opinión de los cronometristas, que siguieron desde el primer momento el entrenamiento de los productos, los indicados a resolver la lucha son Berto, Banderillero y Burlar en el primer turno y Julibel, Scotcher y Platón en el segundo, aunque es indudable que actuarán otros ejemplares capaces de resultar ganadores, principalmente los que ya corrieron en San Isidro.

• *Con Berto*

Es complicada la primera parte del clásico Iniciación por la presencia de potrillos que se desempeñan muy bien en privado. Uno de ellos es Berto, un descendiente de Baxar y Grey Dawn, de cuyo entrenamiento se encarga Francisco Martín Ortiz. El hermano paterno de Bonetero cuenta con una valiosa corrida de 1'2"3|5 sin ser mayormente exigido, que la afirma en sus pretensiones de triunfo. También se espera con acentuado entusiasmo la participación de Banderillero, un defensor de la caballeriza Jorge Chico, al que de acuerdo a la opinión de la gente de cancha será difícil aventajar en la llegada.

Por otra parte, contará con la dirección de Néstor Yalet, por lo que en gran parte puede asegurarse su normal desempeño. Como bravo tercero en discordia aparece Burlar, descendiente de Bunin y La Palermo, con 1'3"1|5 muy cómodo y partidas ligeras que permiten anticipar una actuación descollante. En cuanto a Alberto Luis, Don Costita y Bepanten, que corrieron en San Isidro, tienen a su favor el conocer los entreveros de la lucha.

• *Debuta Bien*

En el segundo turno es muy probable que Julibel a su cargo de la defensa de la opinión mayoritaria. El hijo de Granmastreo luce un entrenamiento bien ajustado, habiendo sido reservado especialmente para este compromiso. Sus ejercicios son de primer orden y si no lo frena el debut es muy probable que se lo vea finalizar a la cabeza del lote. No obstante, impone prudencia la participación de Scotcher, un zaino negro al cuidado de Segundo O. Pucineri, que llama la atención por su velocidad, puesta de manifiesto a través de sus ejercicios. Está capacitado para bregar hasta el último salto por la victoria, pudiendo decirse otro tanto de Platón, hijo de Skyraider y La Pillada, que en todas sus exhibiciones puso de manifiesto relevantes condiciones.

Si el desarrollo tiene un trámite normal serán éstos potrillos los que tengan a su cargo la definición de la carrera, pero con la seria amenaza de Cornupio, un pensionista de Espíndola, que en San Isidro disputó dos pruebas cotizado con marcado optimismo. En esta oportunidad su rendimiento aumentará considerablemente.

El Batacazo Platense

Entre los participantes en el segundo turno del permio Iniciación, se contará Cornupio, un veloz hijo de Dándolo, que tiene a su favor el "fogueo" adquirido a través de dos presentaciones en el escenario norteño. Como otros competidores serán cotizados con entusiasmo, es muy probable que el pupilo de Espíndola pague un dividendo que lo convierta en un verdadero batacazo, no obstante la amplia chance que posee por sus actuaciones recordadas y su desempeño en privado, mostrándose en franco tren de progreso.

Pagan el 1% en el Sur

Informaron las autoridades de la Dirección Provincial de Hipódromos, que a partir del martes próximo, de 8 a 11, comenzarán a abonar el 1% establecido por la Comisión Nacional de Hipódromos para los propietarios. Las operaciones se harán en base a las planillas que se encuentran en tesorería, correspondientes a los dueños de los pura sangre que han actuado en el hipódromo de La Plata. Los créditos del correspondiente al mes de referencia, caducarán, indefectiblemente, el 20 de julio próximo.

0L 0L 0L 0L	4	9 RADAR	J.Vázquez	4 57	Farewell-Rápida	J.P Ojeda
0S 0L 2L 0L		10 ARGUMENTO	O.Mont'gro	5 55	Sabueso-Raqueta	A.A Calonje
0L 4L 0L 4L		11 RAMILLON	H.Rúa	4 57	Fairground-Arguyente	A.A.G'gliotti
0L 5P 1P 3P	5	12 BENJAMIN	J.Lozano	4 57	Dahir-Berta	L.B Sosa
6L 0L 0L 6L		13 MOGADO	J.González	4 57	Imperialist-Tequendama	G.O.G'érrez
5L 2L 1L 5P		14 MINSK	J.Loscco	5 55	Magabit-Douchka	Isaac Núñez
0S 0P 0P 2P	6	15 GAMAY	X.X.	4 57	Pontino-Cepa	E.M.Argüello
0L 1L 0L 4L		16 TUYU	H.Palavecino	4 57	Changote-Tunguzú	A.A.Luque
0L 0P 1L 0L		17 MINUCIOSO	P.Colman	5 55	LabradorMiChiquita	M.E.M'tínez

Cand.: REMANDO (3) Enem.: Estellón (1) Sport: Minsk (14)

8ª Carrera Pr. CEBO (1959) (Bis) — 1400 m. A las 18.10

5L 4L — —	1	1 HARVESTMAN	no correrá	3 56	Harinoso-Cosecha	O.L Finarelli
0L 0L 0L —		2 PARTNER	X.X.	3 56	Paraná-Zarzuela	J.R Lopez
0S 0S 0P —		3 PINO HACHADO	E.Ramírez	3 56	Pericón-Golondrina	P.T Pescio
0L 0P 0L 0L		4 VESPUCCI	no correrá	3 56	Alpinista-Evelkil	L.Taborda
0L 0L 0L —	2	5 LAPE	J.Alonso	3 56	Palatino-Lady Hicks	R.Vera
0L 0L 0L 0L		6 NITRON	H.Aufmuth	3 56	Nítido-Quite Contrary	A.Corso
2L 5L 0L 4L		7 TUTO	P.Tárrago	3 56	Tropo-Yari Yara	P.E.Alvarez
0L 0L 0L 0L	3	8 MAGNANIMO	M.Zapata	3 56	Mapocho-Cartomancia	F.Conte
4L 0P — —		9 PACATO	O.Mont'gro	3 56	Jungle King-Piamontesa	A.M Moreira
0S 0P — —		10 TIBERINO	X.X.	3 56	Labrador-Timocracia	A.Panópulos
6L 3L 0L 0L	4	11 MANCHICI	J.Gutiérrez	3 56	Batallador-Lagarterana	J.G'do Della
0S 0S 0P —		12 PLATERITO	G.Pereyra	3 56	Speechmaker-Pamina	M.Varela
0L 0L 0L —		13 TOPALO	C.Corso	3 56	Topate-Munia	A.G.Goñi
0L 0L 0L —		14 TORNADIZO	E.Cuervo	3 56	Torquay-Lancita	A.Bubico
5L 6L 0L 0L	5	15 MASERO	A.Ascre	3 56	Malhechor-Tomasa	L.Z.Lemos
0L 0L — —		16 QUE RAPIDO	N.Yalet	3 56	Apocado-Predicament	B.Espindola
4L 0L 3L 0L		17 RELUMBRANTE	C.Botta	3 56	W. and Red-Lindisima	A.Moreno
2L 0L 0L 5L	6	18 MICKLE	R.P.R'guez	3 56	Millón-Cunicha	A.H.Arias
0S 0P 0L —		19 QUICHE	H.Casalotti	3 56	Cullanhall-Qué Cosa	P.A.B'mano
0L — — —		20 RECLUIDO	J.González	3 56	Testigo-Reclusa	I.Coronel

Cand.: TUTO (7) Enem.: Mickle (18) Sport: Manchici (11)

9ª Carrera Pr. CIPRIANO (1964) — 1200 m. A las 19.—

5L 3L 3P 2P	1	1 CIRCULABLE	D.Magariño	3 57	Chivalry II-Bordelaise	N.De Andrea
4L 1L 4L 6P		2 ROLI	R.P.R'guez	3 53	G.Stream-Reckless Alice	A.M Moreira
3L 5L 3L 1L	2	3 EL PRECEPTOR	F.Echagüe	3 56	Thoreau-Peñera	S.O Pucineri
6L 2L 3L 2L		4 (CHINGOLITO	no correrá	3 53	Hokusai-Milgracias	A.H Arias
0L 0L 1L 0L		5 (GAUCHITO	P.Tárrago	3 53	Shallmar-Mengosta	Idem
1L 3L 0P 1L	3	6 WISDOM	H.Boquin	3 56	Tatán-Astucia	J.M Boquin
0L 2L 3L 4L		7 LUNES ONCE	A.Ascre	3 54	Iridio-Chola	E.F R'guez
0L 6P 1P 4S		8 ARTALEJOS	E.López	3 53	Bahión-Aretusa	S.A.Mansilla
1L 1L 0P 0L	4	9 FATBALO	O.Brandi	3 56	Snob-Faranda	S.L.Bello
1L 0L 0L 0L		10 MIRLO REY	no correrá	3 53	Fabuloso-Tijuca	A.D.Tassi
6L 0L 6L 5P		11 RENEUTRO	F.D'Elía	3 53	White and Red-Neutra	S.Dicosta
1L 6S 4L 0P	5	12 GUAPOTE	C.Mont'gro	3 56	Amo-Guapasa	L.E Crosato
1L 2L 4L 4L		13 CLAVILERO	A.Real	3 53	Foxrunner-Rodelú	J.L Villafañe
0L 0P 1P 2P		14 SALON	J.Alonso	3 53	Ever Ready-Salita	B.Espindola
3L 0P 5L 4S	6	15 ORO RUBIO	T.Albertini	3 56	Bull Dog-Roña	A.R.B'mano
2L 2L 2L 0P		16 (GALLO CIEGO	N.Yalet	3 53	Bull Dog-Singer	O.O Gutiérrez
0L 0L 0S 5L		17 (NOVIANO	J.Gonzalez	3 53	Esquilino-Nunuitita	Idem

Cand.: GALLO CIEGO (16) Enem.: Wisdom (6) Sport: Guapote (12)

En Final Reñido se Resolvió la Prueba Central de San Isidro

OCEANA DERROTO POR MEDIO PESCUEZO A AMOK, EN 1' 37"

★ Faltó una prueba importante en el programa realizado ayer en San Isidro, pero la falta se suplió con creces, por medio del Premio Especial Omega, definido en final muy reñido entre Oceana, Amok y Co-Star que pusieron colorido y emoción al cotejo en la parte decisiva del mismo. Autoridad, favorecida por el starter que la largó "caminando", hizo ilusionar a sus partidarios hasta los últimos 400 metros, donde le agarró un "parate" tremendo. La del Upper Cut aplicó un idem a los amantes de la lógica con un rotundo fracaso y parece pedir ya un lugarcito en el haras de su dueño.

Como queda dicho más arriba, al levantarse las cintas Autoridad lo hizo corriendo, ya que, mientras sus rivales, quietitas, esperaban que la pupila de Lapistoy se arrimara, funcionaron las cintas, justo cuando la misma lo hacía corriendo. Algunos chillaron por la "chambonada" del largador, pero, como era favorita, no pasó a mayores. Detrás de la hija de Tatán se ubicaron Océana, Strass, Ketucia, Amok, Lady Trece y las demás muy cerca. Antes de enfilar los codos, la puntera, que corría con unos tres o cuatro cuerpos delante de Strass, que había pasado al segundo lugar, se tomó vertiginosamente el "dos" y puso media cuadra a su favor. Las palmas batieron por anticipado en señal de triunfo y, más aún, cuando se veía a sus rivales que no descontaban, en el segundo codo, la enorme diferencia que las separaba de la favorita.

SE INSOLO. — "Panchito" Irigoyen, luego de ganar con Oceana se insoló y por ello canceló sus restantes compromisos.

En la recta final fue otra cosa. Si bien es cierto que Autoridad mantenía amplio margen a su favor, se vio que le agarró el sueño o se la hubiera tomado de la cola, ya que su acción empezó a declinar de golpe y eso dio lugar a que sus rivales se le acercaran rápidamente. Por los 300 metros había desaparecido de la lucha, la que se circunscribió a Océana y Amok, que entablaron, desde allí, una puja intensa. "Panchito" Irigoyen, maestro del filete, puso en evidencia sus notables aptitudes en el mano a mano con el as platense Pablo Tárrago y ambos rivalizaron en destreza y habilidad hasta la raya, que traspusieron separadas por medio cuerpo, logrando Océana un valioso triunfo. Tercera, en violenta carga final, se clasificó Co-Star, que perdió, prácticamente, un "robo".

Océana que contó con los buenos oficios del chileno Pancho Irigoyen venció en recia lucha a Amok por medio pescuezo en la milla del Premio Omega, disputado ayer en San Isidro. Por afuera cargó violentamente Co-Star, pero un poco tarde, dejando entrever que con más suerte en el avance hubiera ganado.

RESULTADOS GENERALES

1a. CARRERA

ESPECTACULAR TRIUNFO DE ANIBAL. — Magnífica resultó la reaparición de Aníbal Etchart, ya que en un alarde de audacia y pericia sin igual sacó a flote los boletos apostados a Solfeo que, inclusive, en el disco eran incobrables. Con el punteo de Flatterer se largó esta primera; a sus patas venía Blend, luego Coati y el gran favorito. No hubo variantes hasta la entrada de la recta, donde Irigoyen le dio manija al de Vitale dominando en los 400 y cortándose en ganancia. A todo esto Solfeo había quedado encerrado entre Coati y Fablero y pese a los esfuerzos de su piloto no podía pasar. El disco estaba cerca y las cosas no variaban, descontándose la victoria de Blend que hasta 100 metros de la raya venía con dos cuerpos de ventaja. Pero no estaba todo dicho, ya que aprovechando un claro entre Coati y Fablero, Aníbal lanza a Solfeo en violentísima atropellada por el flanco derecho de Blend y alcanza a superarlo por el hocico, en esa línea imaginaria que traza el ojo eléctrico. Una estruendosa ovación saludó la riesgosa y responsable faena del popular "Brazo Fuerte". SOLFEO, CANDIDATO DE CRONICA.

1ª Carr. Pr. SANTA PAULA 2200 Mts.

PISTA NORMAL

CABALLO	JOCKEY	Nº	Ganad.	Placé	Divid.	Pag.
1 SOLFEO 56,	A. Etchart	(2)	1024475	——	2.30	——
2 Blend 53,	F. Irigoyen	(5)	365400	——		6.40
3 Fablero 50,	J. Lococo	(6)	28275	——		83.70
4 Coati 53,	O. Cosenza	(7)	160300	——		14.70
5 Loes 53,	H. Rúa	(8)	21825	——		108.50
6 Flatterer 56,	J. Torres	(3)	67850	——		34.90
TOTALES:			1668125	——		

Apuesta combinada. Dividendo de la llave 1—3: $ 3.

No corrieron: Valle Alegre (1) y Honor y Patria (4). Ganada por el hocico; el 3º a 2½ cuerpos. (Bandera verde para el 1º puesto). Tiempo: 2'18". Cuidador: A. Navarro. Caballeriza: 4 de Enero. El ganador es hijo de Seductor y Sinfonía. Edad: 3 años.

2a. CARRERA

GENTRY GANO MUY FACIL.— Evidenciando notables progresos y ya salvado el riesgo del debut, la potranca de dos años Gentry se impuso muy fácilmente en el premio Kali, en el buen tiempo de 45"3|5 para los 800. De salida la representante del Ojo de Agua asumió la vanguardia y se las trajo a la rastra de un viaje. En los primeros tramos la seguían Querela, que luego tuvo que ceder el segundo lugar a la Guirnalda, de Lapistoy, que arremetió con grandes bríos. La hija de Cardanil II y Lady, que cuida Fuentes fue bien conducida por Adolfo Sánchez Caceda.

2ª Carr. Pr. KALI 800 Mts.

CABALLO	JOCKEY	Nº	Ganad.	Placé	Divid.	Pag.
1 GENTRY 55,	A. Sánchez	(8)	1365875	113125	2.80	2.—
2 Guirnalda 55,	H. C'fardini	(2)	745825	41425	2.—	5.20
3 Querela 55,	F. Irigoyen	(6)	525825	33175		7.40
4 Arirtza 55,	C. Sauro	(9)	——	——		e|Gentry
5 Ña Luz 53,	H. Anacona	(3)	30675	5550		128.40
6 Chalieur 55,	R. Tavella	(4)	98625	10250		39.80
U Isis 55,	O. Cosenza	(10)	——	——		c|Querela
TOTALES:			2766725	208525		

No corrieron: Reclula (1), Grand Maman (7) y Air Lady (10) retirada. Ganada por 3 cuerpos; la 3ª a 3 cuerpos. Tiempo: 45" 1'5. Cuidador: R. J. Fuentes. Caballeriza: Ojo de Agua. La ganadora es hija de Cardanil II y Lady. Edad: 2 años.

3a. CARRERA

RECTOR CON UN LINDO SOL.— Muchas fijas circularon donde comenzaba la triple y con ellas también las presunciones de irregularidades que aclaramos en lugar aparte. Dekadrón hizo la punta hasta la recta hostigado por Chapete, pero ambos fueron superados por Pampaleo que se cortó en ganancia. Faltando 250 el puntero empieza a aflojar, cediendo ante la carga de Rector embalado por Alzamora, mientras más atrás atropella Lindo Sol y más abierto el favorito. La raya sorprende a Rector con medio cuerpo sobre Lindo Sol que deja tercero a Eximido, a uno y medio cuerpo.

3ª Carr. Pr. MAGNETICA 1400 Mts.

EN ESTA CARRERA COMENZO LA APUESTA TRIPLE

CABALLO	JOCKEY	Nº	Ganad.	Placé	Divid.		Pag.
1 RECTOR 57,	R. Alzamora	(16)	57800	22425	30.90	7.20	——
2 Lindo Sol 57,	C. Abril	(19)	34750	18300		8.40	64.70
3 Eximido 57,	F. Irigoyen	(22)	420950	178225		2.60	5.30
4 Pampaleo 57,	P. Tárrago	(1)	124975	45950			18.—
5 Manglar 57,	J. Torres	(9)	145850	43475			15.70
6 Nopaleo 57,	A. Etchart	(18)	54925	17300			40.90
M Mark 57,	J. Ortiz	(2)	60450	17050			37.20
Epaminondas 57,	T. Valdez	(4)	211525	77525			10.60
El Kaiser 53,	R. Alen	(5)	3900	1875			577.10
Surucúa 57,	A. Domínguez	(7)	4900	2825			459.30
Dekadrón 57,	C. D'inguez	(8)	15600	4975			144.20

(CONTINUA EN LA PAGINA SIGUIENTE)

Los Tiempos Parciales del Premio Especial Omega

Seguidamente damos a conocer los tiempos parciales establecidos a través de los 1600 metros del premio especial Omega, prueba básica de la reunión de ayer en San Isidro:

Primeros	200 en 12"	Ultimos 1400 en	1'25"
„	600 „ 35"	„ 1000 „	1'2"
„	800 „ 46"1|5	„ 800 „	50"4|5
„	1000 „ 58"3|5	„ 600 „	38"2|5
„	1400 „ 1'24"	„ 200 „	13"

Chau Charleta conducida por el aprendiz de moda Osvaldo Tévez, ganó en forma amplia la cuarta carrera norteña. La pupila de Penna embalada a fondo por el lado exterior, pasó como exhalación al lado de sus rivales, dejando parada como a postes a las mismas, de las cuales Miss Mundo quedó en segundo término a dos cuerpos.

HIPODROMO DE ROSARIO

COMPETIDORES Y MONTAS PARA HOY

PRIMERA CARRERA
1300 Metros — A las 13.30
(En esta carrera comienza la puesta doble)
1 Galacha 57, H. Canelo
2 2 Garcilasa 57, O. Casadidio
3 Asustada 57, X.X.
4 Bully 57, J. Figueroa
5 Recolta 57, L. Añazco
6 Wiskeria 57, A. Maldonado
7 Mbaracá 57, M. López
8 Broncha 57, X.X.
9 Adalcisa 55, M. Garay
10 Carátula 56, J. Walsh
11 Alianza 55, no correrá
12 Tenebi 55, no correrá
13 Montiña 55, S. Ledesma

SEGUNDA CARRERA
2350 Metros — A las 14.5
(En esta carrera se complementa la apuesta doble)
1 Macnamara 60, H. Canelo
2 Bebece 58, L. Carballada
3 Enjaque 58, no correrá
4 Acertador 56, A. Maldonado
5 Encadenado 52, A. Pereyra
6 Timado 52, no correrá
7 Bañero 51, no correrá

TERCERA CARRERA
1400 Metros — A las 14.55
(En esta carrera comienza la apuesta triple)
1 Aqueo 56, H. Canelo
2 Peloponeso 56, J. Funes
3 El Rico 56, J. Figueroa
4 El Turbio 56, J. Suárez
5 Chris 56, C. Sáenz
6 G. Pinta 56, A. Maldonado
7 Dorman 56, X.X.
8 Grampero 56, L. Carballada
9 Soon 56, O. Casadidio

CUARTA CARRERA
1200 Metros — A las 15.40
(En esta carrera continúa la apuesta triple)
1 Planchazo 57, H. Ortega
2 Muñiz 57, J. Funes
3 Artefacto 57, A. Maldonado
4 Alcalde 57, no correrá
5 Proscripto 57, S. Ledesma
6 Borodine 55, H. Canelo
7 Brown 55, F. Rodríguez
8 Quemar 55, C. De Felippi
9 Elemental 54, J. Díaz
10 Acuérdate 54, L. Carballada
11 Bello 54, N. Quinteros
12 Desesperado 54, L. Añazco
13 Thian Shan 52, no correrá
14 Birioque 52, J. Walsh

QUINTA CARRERA
550 Metros — A las 16.25
1 Eslindo 55, J. Suárez
2 Pachapem 55, F. Mantecas
3 Jackarón 55, O. Casadidio
4 Paner 55, L. Añazco
5 (P. Alegre 55, C. Sáenz
6 (P. Marta 52, no correrá
7 (Cachetina 52, A. Maldonado
8 Gitafana 52, N. Quinteros
9 Azulinda 52, A. Merli
10 Mi Doncella 52, C. De Felippi

SEXTA CARRERA
1400 Metros — A las 17.10
(En esta carrera se complementa la apuesta triple)
1 Razzia 56, N. Quinteros
2 Samarang 56, J. Funes
3 Motorizada 56, X.X.
4 Refrendaria 56, R. Ferreyra
5 Te Veo 53, O. Casadidio
6 Melopea 53, R. Torrecillas
7 Tsou-Hi 53, L. Carballada
8 Mi B. Dama 53, X.X.
9 Ch. Love 53, L. Añazco
10 Irish Belle 53, C. Sáenz

SEPTIMA CARRERA
1200 Metros — A las 16
1 Grey 57, J. Figueroa
2 (Teodicea 57, A. Merli
3 (Zaragata 57, no correrá
4 Essentée 55, L. Carballada
5 (Molly 55, H. Canelo
6 (Whisky 49, E. Guerrero
7 Caudalosa 54, J. Funes
8 Chinaca 54, A. Maldonado
9 Chirigota 54, C. Sáenz
10 Chomba 52, X.X.

OCTAVA CARRERA
1200 Metros — A las 18.50
1 (Tauromaquia 57, no correrá
2 (Chapa 55, H. Canelo
3 Paillette 54, no correrá
4 La Donna 54, X.X.
5 F. de Hoja 53, H. Magistral
6 Dana 53, A. Luján
7 Balvanita 53, J. Figueroa
8 Quilca 52, no correrá
9 Aquanauta 52, L. Añazco
10 M. Mercedes 51, L. Carballada

B. ARTURO EN LOS DOS HIPODROMOS

El jockey Blas Arturo aceptó conducir a Repaga en la inicial sureña y luego se trasladará a San Isidro para dirigir a Flaviana en la séptima, con la que el hábil jinete tiene una buena ocasión para lucirse.

TRIPLE DE ALTO VUELO: $ 271.262.60

El Favorito Moderador Sacó a Flote 70 Vales

★ **Resultó elevado el dividendo de la Apuesta Triple de la víspera en San Isidro. El triunfo de Rector en el primer pase, cotizado con 8161 vales en un total de 267.442, fue el anticipo de un sport de proporciones, que tuvo confirmación en la segunda etapa al registrarse la victoria de Chau Charleta, "una encomienda" de Penna, quien tuvo en Osvaldo R. Tévez un feliz aliado en llevar a buen puerto a la hija de Chispeado, bastante alejada por cierto de los cálculos de probabilidades, de acuerdo a sus últimas performances. De los 173 vales que se le confiaron a Chau Charleta, 70 llegaron a las ventanillas de Moderador, favorito obligado en el cierre de la jugada y que respondió en gran forma a esa condición, superando por un cuerpo a Harper, frenando así otro rudo golpe a la cátedra.**

3ª Carr. - Primera de la Triple

Competidores	Vales	$ Vale
Pampaleo	22 102	859.10
M. Mark	13 930	1 363 10
Epa'nondas	10.155	1 869 80
El Kaiser	504	37 675 30
Surucúa	553	34 337.—
Dekadrón	1.870	10.154.20
Manglar	28.983	655.10
Q'tedice	49.653	382.40
Tesón	12 297	1.544.10
Chapete	356	53.338.10
Astrón	359	52.892 40
Astil	2.853	6.655 50
Rector	8.161	2.326.70
Nopaleo	11.662	1.628 20
L. Sol	7.578	2 505.70
Mustelo	9.788	1.939.30
Eximido	77.658	244.50
Reproche	2.761	6.877 30
Glaciar	6.219	3.053.20

TOTAL: .. 267.442
Total del pozo: $ 18 988.382.

4ª Carr. - Segunda de la Triple

Competidoras	Vales	$ Vale
Ch.C'arleta	173	109.759.40
Mavti	20	949.419 10
Magistra	25	759.535.20
T. Love	12	1.582.365.10
Nihuilera	10	1.898.838.20
Rianclar	84	226 052 10
Capitolina	117	162.293.80
Londa	9	2.109.820.20
Renommée	211	89.992.30
Sofocada	386	49.192.60
M. Mundo	1 558	12.187.60
Singapureña	608	31 230 80
Katina	686	27.679 80
Doricia	48	395.521.20
Apo'i	38	499.694.20
R. Blonde	11	1.726 216.50
Marial	1.095	17.340.90
E. Rota	115	165.116.30
Dusha	852	22.286.80
Cupilea	4	4.747.095.50
Tiranaza	23	825.581.80
Lay	16	1.186.773 80
Longueville	2.051	9.258.10

TOTAL: .. 8.152
Vales sin canjear: 9.

6ª Carr. - Ultima de la Triple

Competidores	Vales	$ Vale
Brigadin	8	2 373.547.70
Sulfatiazol	11	1.726.216 50
Carino	24	791.182 50
Lontón	3	6.329.460 60
Aliscafo	—	.—
Tritón	38	575.405.50
Alalá	—	.—
Harper	2	9.494.191.—
Chingote	14	1.356.313.—
P. Montero	—	.—
Detroit	—	.—
Beneficio	6	3.164.730.—
Moderador	70	.—
Bucat	10	1.898.838.20

TOTAL: .. 173
Dividendo de la triple: Rector, Chau Charleta y Moderador: $ 271.262,60.

(VIENE DE LA PAGINA ANTERIOR)

Quiéntedice 53, P. Colman	(10)	203200	36150		11.—
Tesón 55, J. Salas	(11)	67800	20450		33.10
Chapete 53, D. Brunetto	(12)	7150	1900		314.80
Astil 57, L. R. Martínez	(14)	32575	9625		69 —
Mustelo 57, A. Sánchez	(21)	57450	20250		39.10
Reproche 53, J. Ubalton	(23)	37400	18925		60 10
Glaciar 51, O. Tevez	(25)	40475	19000		55 60
U Astrón 57, H. Bouley	(13)	3500	1225		643.10
TOTALES:		1585175	557450		

Apuesta triple: Tot. de vales: 267.442. Tot. del pozo: $ 18 988.382. Vales del ganador: 8.161. Cotización del vale: $ 2.326.70.
No corrieron: Socollón (15), Chicho (17), Amordazado (20), Lázaro (24), Drink (6) retirado y Parangón (3) retirado. Ganada por ½ cuerpo; el 3º a 1½ cuerpo. (Bandera verde para el 4º puesto). Tiempo: 1'24"2|5. Cuidador: S. P. Yacosa. Caballeriza: Paco. El ganador es hijo de Cairngorm y Rectitud. Edad: 4 años.

4a. CARRERA

CHAU CHARLETA PARA LOS QUE NO CREYERON EN PENNA. — Con el batacazo de la hija de Chispeado se resolvió la segunda parte de la triple. Penna probó al aprendiz O. Tevez y el resultado no pudo ser mejor. $ 46.70 y muchos vales para completar la triple. La lucha se formalizó en buen momento y en seguida se vio al frente a Miss Mundo, con leve diferencia sobre Singapureña, cerca de la cual se situaron Marial, Longueville, Dusha, Chau Charleta, a media cancha y Capitolina. El resto muy agrupadas. Ya por los 400 se juntaron Longueville y Marial corriendo breve trecho apareadas mientras más afuera avanzaban con mucho empuje Chau Charleta y Nihuilera, las que trataron de definir la carrera. En los últimos metros aflojaron Longueville y Marial, pasando a dominar Chau Charleta que alcanza la meta con dos cuerpos sobre Miss Mundo. Tercera quedó Nihuilera y cuarta fue Magistra.

4ª Carr. Pr. FLORELLE 1000 Mts.

EN ESTA CARRERA CONTINUO LA APUESTA TRIPLE

CABALLO	JOCKEY	Nº	Ganad.	Placé	Divid.		Pag.
1 **CH. CHARLETA** 52,	Tevez	(1)	143400	26825	46.70	11.70	——
2 **M. Mundo** 56,	A. Etchart	(11)	764700	136950		3.90	8.70
3 **Nihuilera** 56,	C. Abril	(5)	21050	6525		41.90	318.60
4 Magistra 56,	O. Richeri	(3)	37075	9200			172.80
5 Katina 56,	D. Demillio	(13)	375400	62625			17.80
6 Marial 56,	C. Riero	(17)	727600	97650			9.20
Maytl 56,	P. Tárrago	(2)	35950	10575			186.50
T. Love 56,	A. Domínguez	(4)	3600	2500			698.70
Rianclar 56,	J. Lago	(6)	71000	15600			94.40
Capitolina 56,	O. Nardi	(7)	106950	20375			62.70
Londa 56,	E. Saavedra	(8)	20900	6575			320.90
Renommée 56,	J Torres	(9)	147700	40650			45 50
Sofocada 56,	T. Albertini	(10)	280125	49650			23.90
Singapureña 56,	A.Sánchez	(12)	352375	55400			10.—
Doricia 56,	A. Demattei	(14)	45450	11475			147.50
Apo'i 56,	H. Bouley	(15)	53900	22300			124.40
R. Blonde 56,	J. Ortiz	(16)	15200	3250			441.20
E. Rota 56,	G. Rivero	(18)	120650	26000			55.50
Dusha 56,	C. Sauro	(20)	581425	69500			11.50
Cupilea 56,	C. Zingoni	(21)	14175	4500			473.20
Tiranaza 54,	M.Fernández	(22)	29800	11575			225.—
Longueville 56,	A Longo	(25)	749775	96675			8.90
U Lay 56,	E. Pavarini	(24)	19550	4475			343.10
TOTALES:			4723750	790850			

Apuesta triple: Vales de la ganadora: 173. Cotización del vale: $ 109.759,40.
No corrieron: Nitrogenada (19) y Paraca (23). Ganada por 2 cuerpos; la 3ª a ¾ de cuerpo. Tiempo: 58"3|5. Cuidador: J. F. Penna. Caballeriza: El Oso. La ganadora es hija de Chispeado y Amnistía. Edad: 3 años.

5ª Carr. Pr. OMEGA 1600 Mts.

CABALLO	JOCKEY	Nº	Ganad.	Placé	Divid.		Pag
1 **OCEANA** 54.	F Irigoyen	(3)	[illegible]	70550	9.30	3.60	——
2 **Amok** 56½,	P. Tárrago	(2)	1292125	117675		2 90	6 40
3 **Co Star** 51,	G. Rivero	(6)	[illegible]	36175		5.10	31 [illegible]
4 Strass 52½,	J. Caro	(4)	[illegible]	16125			55.80
5 L. Trece 5½,	R Encinas	(9)	[illegible]	121825			7 50
6 Tokena 5½,	R Alzamora	(8)	[illegible]	57150			45 90
Autoridad 5½,	R Zapata	(1)	[illegible]	[illegible]			5 60
Ketucia 51,	B Arturo	(5)	[illegible]	[illegible]			31 60
U Falsa 59½,	H Rúa	(7)	[illegible]	31675			36 20
TOTALES:			[illegible]	[illegible]			

Corrieron todas. Ganada por ½ [illegible], la 3ª a ¾ de cuerpo (Bandera verde para el 1º y 4º puestos). Tiempo: 1'37". Cuidador: J. C. Fernández. Caballeriza: Los Valientes. La ganadora [illegible] Bolmara. Edad: 4 años.

6a. CARRERA

RESPONDIO A BUEN SPORT. Premio a la regularidad fue la victoria obtenida por Moderador, [illegible] en sus dos únicas presentaciones anteriores había finalizado [illegible] El hijo de Xaret se desempeñó en gran forma en un desarrollo de acciones intensas. Primero se lo vio en la vanguardia en una línea con Sulfatiazol; después, ante el avance simultáneo de Carino y Aliscafo quedó en el tercer lugar posición en la que corrió hasta llegar al codo, desde postergó a Aliscafo constituyéndose en escolta inmediata del puntero Carino. Una vez en la recta el pupilo de Benvenutti dio cuenta de Carino, pero éste siguió defendiéndose muy bien y en última instancia juntamente con Harper, que entró en la lucha de atropellada, cargaron sobre Moderador, pero sin otro resultado que escoltarlo a un cuerpo y definir entre ellos el segundo puesto, que correspondió a Harper por tan solo la cabeza. Moderador, fija del día de CRONICA.

6ª Carr. Pr. COMEDY 2200 Mts.

EN ESTA CARRERA FINALIZO LA APUESTA TRIPLE

CABALLO	JOCKEY	Nº	Ganad.	Placé	Divid.		Pag.
1 **Moderador** 56,	L. Lizamón	(17)	1553975	163350	5.50	3.—	——
2 **Harper** 54,	J. Romero	(9)	142200	27275		8.30	60.20
3 **Sulfatiazol** 56,	J. Walsh	(2)	445275	42575		6.—	19.20
4 Alalá 56.	O. Cosenza	(8)	155150	29075			55.10
5 Chingote 56.	A. Sánchez	(11)	641725	70525			13.30
6 Bucat 56.	J. Torres	(18)	552200	58950			15.50
Brigadin 53,	P. Bustos	(1)	94375	25400			90.70
Carino 56.	F. Irigoyen	(3)	560100	58100			15.20
Lontón 56.	R. Alzamora	(4)	34875	9775			245.60
Aliscafo 56,	A. Cufré	(6)	21450	5950			399.30
Tritón 56,	A. Etchart	(7)	1202150	123975			7.10
Detroit 56,	J. Ortiz	(13)	10200	3925			839.80
Beneficio 56,	C. Sauro	(15)	549425	66700			15.50
U P. Montero 56,	R. Zapata	(12)	68400	11175			125.20
TOTALES:			6032800	696750			

Apuesta triple: Vales del ganador: 70. Dividendo: $ 271.262,60.
No corrieron: Zeit (5), Buen Rato (10), Arret (14) y Soloapán (16). Ganada por 1 cuerpo; el 3º a la cabeza. (Bandera verde para el 2º puesto). Tiempo: 2'16"4|5. Cuidador: G. Benvenutti. Caballeriza: Arin. El ganador es hijo de Xaret y Modal. Edad: 3.

7a. CARRERA

RESPONDIO ISCHIA. En la largada, Euménide por adentro e Ischia a su costado encabezaban el pelotón, seguidas por Delilah y las demás agrupadas. A poco de andar ya la gran favorita domina la carrera, y mientras la de Nardi se va quedando, pasa al segundo lugar Princess Royal seguida de Delilah que intentan un acercamiento con la puntera, pero vanamente ya que la pupila de Tedeschi se fue acercando a la raya con suma facilidad, poniendo al trasponerla, dos cuerpos y medio de ventaja sobre la de Penna que se clasificó segunda. Tercera se mantuvo Delilah.

7ª Carr. Pr. FIRMEZA 1000 Mts.

CABALLO	JOCKEY	Nº	Ganad.	Placé	Divid.		Pag.
1 **ISCHIA** 56,	G. Sauro	(12)	2719275	254125	3.60	2.00	——
2 **P. Royal** 56,	G. Rivero	(7)	315100	43350		5.20	31.90
3 **Delilah** 56,	H. Bouley	(1)	112325	54875		4.00	24.30
4 La Viva 56,	J. Lugrín	(9)	374125	35975			26.80
5 Euménide 56,	O. Nardi	(11)	1219075	83975			8.20
6 Vivienne 56,	R.P.R'driguez	(3)	363325	60925			27.60
Humica 53,	J. González	(4)	136750	29900			74.—
La Suite 56,	L. Camoretti	(6)	316825	44325			31.70
Es Ligera 56,	J. Torres	(8)	173800	25200			57.50
Cantachita 56,	R. R'ríguez	(10)	23500	5450			428.—
Ambulancia 56,	A.Etchart	(13)	202825	34925			49.50
Pepsy 52,	O. Tevez	(14)	349775	49475			28.70
Hipnosis 56,	R. Alzamora	(15)	122225	27600			82.20
U Alterada 56,	R. Zapata	(5)	356175	42800			28.20
TOTALES:			7084300	792900			

No corrió Clamoreada (2, retirada). Ganada por 2 1/2 cuerpos; la 3ª a 1/2 cuerpo (bandera verde para el 6º puesto). Tiempo: 57" 2|5. Cuidador: A. Tedeschi. Caballeriza: Los 2 Buenos. La ganadora es hija de Seductor y Parma. Edad: 3 años.

8a. CARRERA

EL FINAL CON SANTOS PEREZ. — Al toque de campana largaron los competidores de la última, con Snow Pasha en la delantera; segundo se colocó Caminito llevando a sus patas a Indio Quintín y los demás, con Alcatraz último. Pocas variantes ofrecieron los competidores hasta llegar a la recta final, donde Snow Pasha se defendía del asedio de Ay Quesí y Caminito dominándolos, pero sin poder hacer lo mismo con Santos Pérez que lo dominó faltando trescientos metros, cortándose en ganancia. Los últimos metros fueron descontados por el de Torres sin apremio, ya que la carga más aparatosa que real de Alcatraz desde los últimos puestos solamente lo hizo llegar segundo a tres cuerpos

8ª Carr. Pr. CAMPANADA 2000 Mts.

CABALLO	JOCKEY	Nº	Ganad.	Placé	Divid.		Pag
1 **S. PEREZ** 57	J. Torres	(7)	[illegible]	40025	13.60	5.60	——
2 **Alcatraz** 57	I. Leguisamo	(10)	[illegible]	70700		4.—	5.80
3 **Ay Quesí** 57	R. Zapata	(1)	[illegible]	[illegible]		4.20	30.60
4 Snow Pasha 57	Chamorro	(9)	[illegible]	[illegible]			5.30
5 Bolero 57	A. Etchart	(3)	1027150	[illegible]			8.80
6 I. Quintín 57	J. Caro	(11)	clel 10	[illegible]			5 80
Ilex 57	L. Camoretti	(2)	181100	[illegible]			49.90
Cornet 56	C. S. Sauro	(12)	491925	[illegible]			18.30
Confidente 52	D Magaraño	(13)	[illegible]	[illegible]			126 10
Utrillo 57	O Nardi	(14)	[illegible]	[illegible]			62.90
U Caminito 57	H. Bouley	(4)	[illegible]	33700			35.60
TOTALES			[illegible]	[illegible]			

No corrieron: Templario (5), Baccarat (6) y Don Moliendo (8). Ganada por: 3 cpos., el 3º a 4 cpos. (Bandera verde para el 3º puesto). Tiempo: 2'3"1|5. Cuidador: S. Lema. Caballeriza: Mirko. El ganador es hijo de Selim Hassan y Serás. Edad: 4 años.

LOTERIA DE TUCUMAN

1	$ 10.000.000	41912	6 „	30.000	7159
2 „	1.000.000	20445	7 „	30.000	21471
3 „	300.000	21404	8 „	30.000	25995
4 „	200.000	3721	9 „	30.000	37022
5 „	100.000	30009	10 „	30.000	37823

Rector fue a Rosario y ligó un segundo de El As el domingo pasado y como no ganó en aquel medio modesto, mucha gente no le dió bolilla y ayer se destapó con flor de triunfo y con 38 pesos y chirolas a ganador y un pie para una triple fantástica. Por los palos Lindo Sol no salió del todo y quedó con todo el rollo, perdiendo casi un robo y por afuera Eximido llegó tercero sin eximirse.

Pecci Está "Vivito" y con Animos de Seguir Ganando

Poco después de disputarse la sexta carrera del hipódromo de San Isidro, una versión corrió como reguero de pólvora por los distintos sectores del circo norteño. La misma señalaba que "el conocido preparador Luis M. Pecci había sido objeto de un atentado por parte de maleantes, sufriendo heridas de consideración".

Con el fin de confirmar o desmentir esta versión, CRONICA se puso rápidamente en comunicación con el servicio médico del hipódromo, el cual, luego de consultar al comisariato, quitó importancia al hecho, señalándonos que el señor Pecci, ante el requerimiento de las autoridades locales, se había hecho presente "vivito y coleando".

PARTIDAS PARA LA PLATA

Primera Carrera

NUBE OSCURA, O. Baratucci 700 en 44"; BANDE NOIR, A. Sosa 800 en 50"; RONCADORA, E. Tadei 800 en 50"; GLONSONA, J. Alvarez 800 en 51"; VITCADEMIA, A. Ascre 800 en 50". PIPINETTE, O. Chamorro 800, Palermo, 52" 3|5; WINDY HILL, A. A. Domínguez y MELOCOTON, C. Riero 800 en 51". Palermo; REPAGA, B. Arturo 800 cómoda, en 54"4|5. Palermo.

Segunda Carrera

OMSK, E. S. Tadei 800 en 50"2|5; DOBLONADA, J. González 1000 en 1'6"2|5; HAROLDA, J. Vidarte 1000 en 1'6"; UNA CANCION, O. Dorado a la par de OUTRY, O. Chamorro 1000 en 1'4"

Tercera Carrera

APPLE RICHARD, J. Lagostena 300 de pique, en 18" 2|5; CUIDADO, J. Corso 700 en 43"3|5; ASPERO, C. Sobral 700 en 44"; ESCONDITE, J. Caro a la par de REBIEN, E. Medina 800 en 50"3|5; BRANDITO, J. Vidarte 700 en 44"

Cuarta Carrera

ACERTADO, M. Valdez 500 en 30"2|5; DON ALOIS, O. Richeri 500. en 31"; DON COSTITA, H. Rúa 500 en 30"; BANDERILLERO, R. O. Rodríguez 500 en 31"; BEPANTEN, J. Corso 500 en 31"; EL VETERANO, J. Vallejos 300 en 18"1|5; BERTO, E. Lerda 600 en 36"3|5

Quinta Carrera

PLATON, R. P. Rodríguez 500 en 30"2|5; JULIBEL, E Saavedra 500 en 30"2|5; MARCO PORCIO, J. Walsh 500 en 31".

Sexta Carrera

CHISERA, A. Coloccio 800 en 50"; MINERIA, R. Gómez 800 en 52"; BAQUIANA, F D'Elía 800 en 52"3|5; BARGIRL, O. Richeri 800 en 51" 1|5; CHALANESCA, J. Gutiérrez 800 en 50"2|5; ANILINA, C. Sobral 800 en 50"; SOLEMNIDAD, C. Montenegro 800 en 50"2|5; CLIP, J. Vallejos 1000 de codo, en 1'1"3|5.

Séptima Carrera

ESTELLON, J. García Pina 800 en 50"; BORNEO, M. Zapata 700 en 44"; TETUANERO, C. Corso 700 en 43"1|5; TANINO, H. Sosa, 700 en 43" 2|5; ARGUMENTO, C. Montenegro 800 en 50"2|5; TUYU, H. Palavecino 800 en 50"; GAMAY, J. Vallejos 800, Palermo, en 50".

Octava Carrera

NITRON, J. Comas 800 en 50"; MANOCHICHI, J. Gutiérrez 800 en 51" 2|5; MAÑERO, A. Ascre 800 en 50"; QUE RAPIDO, H. Rúa 800 en 51"2|5; RELUMBRANTE, A. Coloccio 700 en 44"2|5; MICKLE, R. P. Rodríguez 700 en 44"2|5; RECLUIDO, J. González 800 en 50"; TIBERINO, T. A. Albertini 700 de codo, Palermo, en 45"3|5.

Novena Carrera

ROLL, R. P. Rodríguez 600 en 37"; EL PRECEPTOR, F. Echagüe 600 en 36"3|5; WISDOM, H. Boquín 600 en 36"; LUNES ONCE, A. Ascre 600 en 35"2|5; FATRALO, L. Sánchez 500 en 28"3|5; RENEUTRO, F. D'Elía 700 en 43"; CLAVILEÑO, J. Corso 600 en 36" 2|5; GALLO CIEGO, H. Sosa 700 en 45"; NOVIANO, J. González 700 en 45".

Tranco Alegre no Será de la Partida

Dispuso el cuidador Segundo L. Bello no presentar a Tranco Alegre en la séptima carrera de hoy en La Plata. El hijo de Tragacanto se perfilaba como uno de los mejores candidatos en mérito a su buen desempeño en privado. En la misma prueba Estellón será piloteado por A. Demattei.

Crónica
Domingo 24 de Enero de 1965

Novedades de la Reunión

En la reunión realizada ayer en el hipódromo de San Isidro, se registraron las siguientes novedades, que fueron dadas a conocer en partes del comisariato:

Primera carrera: Según declaraciones de Orestes Cosenza, el caballo Coatí tuvo inconvenientes en los 300 mts.

Segunda carrera: Fue retirada Air Lady por claudicar del miembro posterior derecho.

Tercera carrera: El caballo Astrón fue suspendido por indócil, manifestando su piloto, Henry Bouley, que tuvo inconvenientes a poco de largar. P. Colman y C. A. Dominguez, tuvieron inconvenientes con sus piloteados Quientedice y Dekadrón.

Cuarta carrera: Katina, Esquirla Rota, Dusha y Longueville tuvieron inconvenientes a la altura de los 500, según declaraciones de los pilotos Derlis Demilio, Guillermo G. Rivero, Cayetano Sauro y Antonio Longo. El jockey Atilio Demattei manifestó que Doricia se echó hacia adentro a poco de largar. En esta prueba fueron suspendidas Londa y Nihuilera por indóciles.

ROSARIO

Resultados de las dos carreras oficiales disputadas ayer:

2ª Carrera — 1200 Metros
1 **Alianza** (57) 3.80 2.50
2 Itilkari (57) 6.—
3 Carátula (57)
4 Transacción (55)

No corrió: Englandercita (8). Ganada por 4 cpos.; 1 cpo. Tiempo: 1'13"4|5. Jockey: A. S. Merli. Cuidador: A. J. Merli.

3ª Carrera — 1200 Metros
1 **Thian Shan** (55) 4.10 3.60
2 Birloque (55) 4.20
3 Olla (54)
4 Baber Full (57)

No corrieron: Bello (2), Jaguel (4), El Doradito (5), Desperado (6), Precluso (10), Mengua (13) y Chajal (15). Ganada por 3 1|2 cpos.; 1 cpo. Tiempo: 1'12"1|2. Jockey: L. Carballada. Cuidador: R. Contino.

ROQUETTE SUFRIO UN ENFRIAMIENTO

Roquette que se perfilaba como una de las mejores candidatas en los 2200 metros, del Premio Sacrílega, no cumplirá su compromiso. El cuidador Adolfo José Giovanetti que la tiene a su cargo, nos informó que la defensora de la caballeriza Palermo,luego de su vareo de ayer sufrió un enfriamiento, siendo esa la causa de su deserción.

CARTELERA CINEMATOGRAFICA

..TRO

● AMB... ...OR Lavalle 777. 31-0700. REFRIGERACION. A las 12.20, 14.10, 16.10, 18.20, 20.40 y 23.10 hs.: Doris Day, Rock Hudson y Tony Randall en la reidera y picaresca comedia:
NO ME MANDEN FLORES
(Apta para todo público); 14, 16, 18.10, 20.30 y 23: Noticiario; 20.15 y 22.40: Show Musical. Jueves un estreno extraordinario:
LA SANGRE LLAMA
c|Gregory Peck, Anthony Quinn, Omar Sharif y Daniela Rocca
Loc. en venta con 3 días anticip.

● ARIZONA. Lavalle 727 31-696. Grandioso estreno, con Peter Sellers: 13.10, 16.30, 19.50 y 23 hs.

El Doctor Insólito

14.55, 18.15 y 21.30: Un grito de terror (Proh. m|14|a.). En cont

● ARTE. D. Norte 1156. 45 9604 UN SELECTO SERVICIO Y GRAN REFRIGERACION:

El Doctor Insólito

14, 15.50, 17.40, 19.30, 21.20 y 23.10 hs.. (Pr|m|14|inc.18 años). Mañana lunes: Juicio en Nuremberg, un tema candente que conmovió al mundo.

● ASTOR. Corrientes 745 45-5541 Espect. continuado, dos grandes películas. Platea $ 59.90. (Proh. men. 14 añ.); 12.20, 16.50, 21.10, Estreno: SOMBRAS DE TRAICION, con John Bentley; 13.55, 18.15 y 22.35: EL ROSTRO IMPENETRABLE, con M. Brando. Noticioso

● ATLANTIC. Belg. 1260. 38-2726 MONSIEUR COGNAC y LA SALSA DE LA VIDA.
(Playa de estacionamiento gratis)

● AVENIDA. Teatro Cine. Avda. de Mayo 1222. Continuado a las 14, 16 y 20.30: NO-DO y Suc. Arg. 14.15, 16.15, 18.40 y 22.55: LA EDAD DE LA INOCENCIA. En colores. Apta para todo público.

● AVENIDA. Av. de Mayo 675. De 13 a 0.30 hs. Refrigeración. Noticiosos; Variedades; Dibujos; Rescate sangriento. Precio $ 25.

● BROADWAY. Refrigeración 12.20, 14.10, 16.10, 18.20, 20.40 y 23.10: Doris Day, Rock Hudson y Tony Randall, en:
NO ME MANDEN FLORES
(Apta para todo público); 20.15 y 22.40: Show Musical Loc en vta. 3 días ant

● CATALUNA. C'tes. 2046. 47-0662 En pos del Sol; Un día, un gato; El ocaso de los bárbaros.

● CECIL. Defensa 845 34-5461 Zulú; Al Este de Kilimajaro; Tempestad de odio.

● CINELANDIA. Corrientes 1743 40-6100. A todo Technicolor y... Rock Hudson...!!! EL DEPORTE PREDILECTO DEL HOMBRE, con Rock Hudson y Paula Prentiss, 15.15, 19 y 23 hs.; La ley del más fuerte, con Rock Hudson - Julie Adams, 13.30, 17.25 y 21.25. Continuado desde 11 hs.

● CERVANTES. Belgrano 1820. 38-2698. Robin Hood de Chicago, Frank Sinatra; Isla de amor, R. Preston; El príncipe y la corista. Continuado.

● COLISEO. Charcas 1119. T. E. 44-0242 y 41-1115.
REFRIGERACION
Cuarta semana triunfal. A las 15.50, 19 y 22.20 hs.

Becket

Defendió con ardor el honor de Dios, como antes los había hecho con su Rey. La mejor expresión de cine de este año. En Super-Panavisión 70 mm. y Tecnicolor.

Becket

con Richard Burton y Peter O'Toole en sus mejores actuaciones para la pantalla. 15.30, 18.45 y 22 hs. Suc. Argentinos. (Inc. m|14|a.). Localidades en venta con tres días de anticipación.

● DILECTO. Córdoba 1651. 44-5885 14.50 y 19.40: Espía por mandato 17.15 y 22.10: Zulú; 14: Var.

● ELECTRIC. Lavalle 936. 35.1846 LOS INVASORES VIKINGOS, con R. Widmark; Cuenta saldada, R. Calhoun

● GLORIA. Av. de Mayo 1225 38-6966. Estreno primicia en la zona. Atrás de las nubes, Luis Aguilar y Marga López; El caso de una adolescente, M. Mijares, tecn. (Prog. proh. m|14|a.).

● GRAN MITRE. B. Mitre 1332 38-5591. CANUTO CAÑETE Y LOS 40 LADRONES, C. Balá; El balcón de la luna, Lola Flores (Inc men. 18 años); Not. NO-DO.

● G. REX. Ctes 857 35-7000
REFRIGERACION
2ª SEMANA EXCLUSIVA
A las 13, 15.30, 17.55, 20.30 y 23.10: Peter Sellers y Elke Sommer en:

Un disparo en la sombra

(Prohibida menores de 14|a) Magistral interpretación de Peter Sellers, protagonizando al famoso inspector de "La pantera rosa". Jacques Clouseau
Dirección: Blake Edwards. En PanaVisión y color por de Luxe
A las 12.40, 14,50, 17.30, 20.15 y 22.50: Noticiario Argentino; A las 19.55 y 22.30: Show Musical con ISTVAN WEISHAUS y su conjunto de cuerdas. Localidades en venta con 3 días de anticipación.

● HINDI. Lavalle 842. 35-1114 13.40, 16, 18.20, 20.40 y 23 hs. Keir Dullea y Jack Warden:
RUGEN LOS CAÑONES
(Pr|m|14|años). Cinemascope. A las 13.15, 15.35, 17.55, 20.15 y 22.35 hs. Notic. y S. Musical.

● IDEAL. Suipacha 378 Refrig A las 14, 15.40, 17.50, 20.05 y 23.10: Suc Argent.: y

Algo de Verdad

(Inc. m|14|a.), con Tom Courtenay y J. Christie, un film que perdurará en su memoria. Miércoles: El circo más grande del mundo.

● IGUAZU. Lavalle 940. 35-4431 13.35, 15.10, 17, 18.55, 21.05 y 23.15 hs.: Vuelve la obra maestra del genio sueco, I. Berman
EL SILENCIO
(Pr|m|22 añ.) con Ingrid Thulin, Gumel Lindblom y J. Lindstrom.

● LIBERTADOR. Cor'tes 1334 40-7443. Refrigerac. A las 13, 14.55, 16.50, 18.50, 21 y 23.15 hs.

Riendo con Max Linder

El gran maestro del cine cómico mundial, Max Linder. A las 14.40, 16.35, 18.30, 20.35 y 22.45: Noticiero y Acto vivo.

● LOS ANGELES. Corrientes 1770. 40-3742. A las 14.20: Varied.; 14.40, 16.40, 18.50, 21 y 23 hs ¡¡El primer impacto cinematográfico de 1965!! Una joya de
WALT DISNEY
en Technicolor. Apta para todo público:

Sammy, la Foca Loca

¡Una alegre zambullida... en un mar de carcajadas!

Sammy, la Foca Loca

El personaje más gracioso de mar y de tierra!

● LUXOR. Lavalle 669. 31-3893 13.30, 15.30, 17.55, 20.25 y 23 hs Mónica Vitti, Richard Harris en el film de M. Antonioni:
EL DESIERTO ROJO
(P|m|18|a.). Loc num. en venta

● METROPOLITAN. Corrientes 1343. 40-0816 y 1064.
REFRIGERACION
14.50: EL DESIERTO ROJO
17.25: EL DESIERTO ROJO
20.15: EL DESIERTO ROJO
23.00: EL DESIERTO ROJO
(Prohibida para menores de 18 años). Sinfonía de almas y paisajes atravesados por sonidos y colores. 14.20, 17, 19.45 y 22.35: Variedades. Muy pronto; tenga presente:
MY FAIR LADY
(MI BELLA DAMA)

● MONUMENTAL. Lavalle 780 SUPER-REFRIGERACION CARRIER. A las 13.10, 14.50, 16.40, 18.40, 20.50 y 23: la obra máxima del genio sueco I. Bergman:
EL SILENCIO
(Proh. men. 22 años); 20.35 y 22.45: Varieté.

● MUNDIAL. Cor'tes 959. REFRIGERACION (Continuado). Chaplin; El Gordo y el Flaco.

● NORMANDIE. Lavalle 861.— 35-1400. Grandes reformas e inauguración temporada 1965. A las 14.10, 18.30 y 22.5: Suc. Arg. y Estreno exclusivo en Pananavisión 70.

El ocaso de los Cheyennes

Sin restricciones. Super sonido Ester. 6 Bandas. Tech. PanaVisión 70 M.M. R. Widmark, C. Baker, K. Molden, S. Mineo, R. Montalbán, D. del Río, G. Roldán, A. Kennedy, J. Stewart y E. G. Robinson.
Coliseo: Hoy el anticipo cinematográfico más sensacional de 1965: BECKET.

● OCEAN. Lavalle 739. 32-1515 Refrigeración. A las 12.35, 14.10, 16, 18.10, 20.35 y 22.50: Notic y estreno:
A M A R
(Proh. men. 18 años). Laureada en el Festival de Venecia; 20.20 y 22.40: Show Musical. Proximamente: LA RONDA, en Technicolor y Cinemascope.

● OPERA. Corrientes 860. 35-1335
REFRIGERACION FUNCIONAL
A las 14.10, 16.15, 18.20, 20.45 y 23.15. Una divertidísima creación de WALT DISNEY:

Sammy, la Foca Loca

Un film en rutilantes colores con la foca más loca, divertida, simpática y chiflada de los SIETE MARES. Actúan con ella JACK CARSON, PATRICIA BARRY y ELISABETH FRASER. Alegría sin restriciones. A las 13.40, 15.45, 17.50, 20.20 y 22.30: Sucesos Argentinos; y un graciosísimo dibujo del Pato Donald; Show Musical. con Héctor Palliero y su orquesta SONORA HABANERA.
Jueves, la comedia más lunática y burlona de Jerry Lewis:
EL INGENUO
Una postal comiquísima sobre los mitos de Hollywood.
COLISEO: Los más prodigiosos astros de nuestra generación, Peter O'Toone y Richard Burton, en
BECKET

● PARAMOUNT. Lavalle 845 35-0999. 13.5, 14.55, 16.45, 18.50, 21, 23.15 horas:
RIENDO CON MAX LINDER
(S|restricciones) Dir.: Max Linder 14.40, 16.30, 18.25, 20.35 y 22.50: Not. Loc. numeradas.

● PLAZA. Corrientes 939. 35-7777 REFRIGERACION. A las 13.15, 15.35, 18, 20.35 y 23.10. Alain Delon y Virna Lisi en:

El Tulipán Negro

en M.C.S. 74 y Technicolor con 6 bandas de sonido estereofónico 20.10 y 22.45: Show musical.

● PARIS. Lavalle 169. 31-2916 EL HOMBRE (La vida conyugal) Jacque Charrier. (P|m|18|años).

● PREMIER. Corrientes 1563. 46-2113. Refrig. A las 14, 17.55 y 20.55: Suc. Argent.; y

El ocaso de los Cheyennes

S|restric. Super Sonido Ester 6 bandas, Technic. PanaVisión 70 mm. con R. Widmarck, C. Baker, K. Halden, S. Mineo, R. Montalban, D. del Río, G. Roland, A. Kennedy, J. Stewart y E. G. Robinson. Direc.:John Ford. Loc. venta 3 días antic.

● PRINCESA. Suip. 460. 35-1112. REFRIGERACION. Hoy, a las 14.35, 18.35 y 22.35:ZULU, Tecn. (Inc. m|14|a.); 13.05, 17.05 y 21.05: CAPITAN SIN BARCO, Jerry Lewis. $ 60. De jueves 28 a domingo 31: Dos extraordinarias películas a $ 60: Fiesta brava, tecn.; Los violentos, tecn.

● RENACIMIENTO. Lavalle 925. 35-1850
QUE CLASE DE NIÑO: 15.10, 19 y 23.10; Mi tío el pistolero: 13.20, 16.55 y 20.50. (Inc. men. 14 añ.).

● ROSE MARIE. Corrientes 780. 45-6448. En continuado. (Prog. p. m|18|a.). En Cinemascope:

Disparen sobre el pianista

Charles Aznavour y Marie Dubbois. En colores, con Belinda Lee: Mujeres de lujo.

● ROTARY. Ctes. 565. 49-7061. Refrigeración. Continuado. Not.; La mujer (La vida conyugal) (Proh. men. 18 años), con Jacques Charrier.

● S. LAVALLE. Lavalle 921 35-0285. HORAS DESESPERADAS, a las 13, 17.05, y 21 hs. (Inconv. men. 14 años). MACISTE EN EL VALLE DE LOS REYES; 15.25, 19.20 y 23.15. Sin restricciones. Platea $ 65. Continuado.

● SUIPACHA. Suipacha 442. Refrigeración. 14.20, 17.50 y 21.35: Suc. Argent.; y

55 días en Pekín

(Precio rebajado). La emocionante película de Charlton Heston, Ava Gardner y David Niven. CinemaScope y brillante Technicolor. Coliseo: Exito continuado de la película del año: BECKET, con R. Burton.

● TROCADERO. Lavalle 820. 14, 16, 18, 20 y 22.25: Not. y Los Tarantos, con Carmen Amaya, Eastmacolor. Premiada Festival Buenos Aires 1964. (Proh. men. 14 años). Refrigeración.

● GRAN UNION. Independencia 2870. 97-2565. Descuento a todos los sindicatos. Niños $ 30. Mayores $ 45. Barrabás, en colores, A. Quina; El tramposo, W. Holden; Tierra violenta.

ALMAGRO

● ALCAZAR. Corrientes 4636 86-3970. En continuado. A las 17.10 y 22.30: LA 7ª AURORA, con W. Holden y Capuccine; 15.05 y 20.25: Viso de soltero, con J. Lemmon y S. Mac Laine; 14 y 19.20: La rebelión del hampa.

● HOLLYWOOD. Corrientes 4256 86-4213. Cont. A las 17.20 y 22.40: Suc. Arg. y PASTO DE SANGRE, C'Scope y color, c|G. Ford y S. Mc. Laine; 15.10 y 20.30: Kim de la India, tecn., c|E. Flynn y P. Lukas; 13.40 y 19: El colmo de la cara dura, c|B. Houe y M. Rooney.

● MEDRANO. Corrientes 3976. 86-3501. Cont. A las 14.10, 17.45 y 21.45: Suc. Argent. Charlton Heston, Ava Gardner y David Niven, en:
55 DIAS EN PEKIN
Technirama 70 y color; 16.40 y 20.35: Centella de oro, de Walt Disney, color. Jueves: Sammy, la foca loca, de W. Disney.

● ROCA. Rivadavia 3753. 87-1517 Refrigeración. A las 15.50, 19.35 y 23.20:
SAMMY, LA FOCA LOCA
Otro de los grandes éxitos de Walt Disney; 14, 17.35 y 21.20 La máscara del doctor Syn, con Patrick Mc. Hoohn y George Cole; 15.40, 19.15 y 23: Suc. Argent

BOCA y BARRACAS

● OLAVARRIA. Olav. 635. 21-0454 La valla del amor; Solteros en luna de miel; Cuatro confesiones (Proh. men. 18 años).

● SOCIAL. M. de Oca 1643. 21-1166 Zulú; Al Este de Kilimanjaro; Nido de es...

BOEDO

● CUYO. Boedo 858. 97-6975. A las 15.35, 19.15 y 22.55: EL MAGNIFICO CORNUDO, con U. Tognazzi y C. Cardinale; 14, 17.30 y 21.10: Lástima que sea una canalla. c|M. Mastroianni y S. Loren (Proh. men. 18 años).

● EL NILO. Boedo 1063. 97-2984 Sucesos de repercusión nuevamente autorizado. Igmar Bergman: la mejor expresión del cine Sueco, desnudando las caídas de la dignidad y la vergüenza, vea a las 13.50, 18.30 y 23.10: EL SILENCIO; 16.50 y 21.30: Casi una dama, c|L. Palmer; y la estupenda realización de: La burla, c| I. Thulin, 15,25 y 20.05. Cont. (prog estrict. proh. m|18|a.)

● GRAN S. JUAN. S. Juan 3246 97-4293. La vida caliente, K. Spaak; Seducida y abandonada; La viaccia, J. P. Belmondo (P|men.|18|a.). Continuado.

● LOS ANDES. Boedo 777. 97-4233 Cont. Robin Hood de Chicago, F. Sinatra; Montana; La garra de acero.

● MODERNO. Boedo 937. 97-8601
HOGUERAS DE PASION
J. Wayne; Los valientes no se rinden, J. Palance; Jaguar, Sabú. Mayores $ 40. Menores $ 20.

● S. SAN JUAN. San Juan 2540. 97-5908. La guerra y la paz, con H. Fonda; El capitán sin barco, J. Lewis; Variedades y dibujos.

CABALLITO

● ASAMBLEA. Asamblea 821 923-3222. Luchando por un imperio; Heroica patrulla; Simbad el marino.

● LEZICA. Rivadavia 4622. Cont. Continuado. Menores $ 40. Extraordinario programa de acción. 18.05 y 22.45: Al Oeste de Montana; 16.20 y 21: Oro para el César; 15 y 19.40: Tarz;n contra el mundo.

● MORENO. Riv. 5050. 90-4303 14.30, 18.30 y 21.50:
55 DIAS EN PEKIN
color; 17.40 y 20.50: La fiesta de Walt Disney, color. Niños $ 50. Continuado. Jueves: Sammy, la foca loca, color.

COLEGIALES

● ALVAREZ THOMAS. Alv. Thomas 841. 54-4999. ¿Quién yace en mi tumba?; Motín de mujeres; El increíble mister Limpet.

● ARGOS. Fco. Lacroze 3455. 54-0673. 15.50, 19.30 y 23.15: Walt Disney, nos presenta una nueva creación...
SAMMY, LA FOCA LOCA
Actúan con ella: Jack Carson y Patricia Barry en un film en rutilantes colores. (Apto para todo público); 14.10, 17.25 y 21.10: La máscara del Dr. Syn, con Patrick Mc Goohan; 19.10 y 22.55: Sucesos Argent.

● G. CORDOBA. Córdoba 4633 773-0700. Las penas de Lenka; El gato con botas; Rutas de fuego. Niños $ 40.

● REGIO. Córdoba 6056. 772-335 Jueves 21: Cerrado. Descan personal. Mañana: Historia de tres amores; Las 7 caras del Dr Lao; Tarzán y zafari perdido. Platea $ 60. Menores $ 30.

● RIALTO. Córdoba 4287. 86-8764 Niños $ 40. Que clase de niño J. Lewis y D. Martin; Los violentos, C. Heston; Los últimos días de Pompeya, tecn. Cont Jueves: Festival de Walt Disney

FLORES

● COLISEO. Bonorino 36. 63-6181 16.40, 19.55 y 23.10: El silencio, de Ingmar Bergman; 15.15, 18.15 y 21.30: El ojo del diablo; 14.40 Variedades (Proh. m|18|a.). Cont

● CONTINENTAL. Carabobo 945 63-2218. París, tú y yo; El bufón del rey; El indomable.

● FENIX. Rivadavia 7802. 612-8858 Continuado. 16.20 y 20.30: El perro que se creyó Mapache; 17.15 y 21.25: Suc. Arg.; 13.30, 17.40 y 21.50 hs.:
55 DIAS EN PEKIN
En Technirama y Technicolor, c C. Heston, A. Gardner y D. Niven. (Apta para todo público) Jueves 28: Sammy, la foca loca, de Walt Disney.

● GAONA. Gaona 3263. 49-2551 EL HOMBRE DE RIO, J. P. Belmondo; Escuadrón 633; El regreso del Matón.

● S. J. DE FLORES. Riv. 7350 61-8145. LA VISITA; DULCE VIOLENCIA (Proh. men. 18 años).

● PUEYRREDON. Rivadavia 6871 612-0389. Refrig. Noche loc numeradas. 16.20, 19.10 y 23.10 hs.:
SAMMY, LA FOCA LOCA
Tec., con Jack Carson, Patricia Barry; 13.30, 17 y 21: La máscara del Dr. Syn, tecn., con Patrick McCoohen y George Cole; 15.10, 19 y 23: Sucesos.

● S. FLORES. J. B. Alberdi 2941 61-8145. Continuado. Niños $ 40. Zulú. Al este del Kilimajaro; Diversión en Acapulco.

FLORESTA

● FLORESTA. Corro 331. 67-8689 Destinos fatales; El terror de la máscara roja; Operación paralelo 38.

● G. RIVADAVIA. Rivad. 8636 69-1356. EL SILENCIO (Proh. m. 18 añ.); Cuando la noche termina.

● LOPE DE VEGA. L. de eVga 1744. 64-4343. (Proh. men. 18|a.). Cont. 15.50, 19.05 y 22.30: EL SILENCIO, de I. Bergman; 14.20, 17.25 y 20.40: El diabólico Dr. Mabuse, Lex Barker.

LINIERS

● CANADIAN 2º. Montiel 160. 64-2600. El beso del vampiro; El ánfora mágica; El llanero.

MATADEROS

● ALBERDI. J. B. Alberdi 6169 68-0496. El hombre de río; Mensajeros de venganza; El regreso del matón. Niños $ 40.

● BUENOS AIRES. Av. del Trabajo 5427. 68-2525.
QUE CLASE DE NIÑO
J. Lewis; Maciste en el valle de los reyes, Tecn.; Los bárbaros contra Roma, tecn., A. Ekberg Programa apto para todo público. Niños $ 40. Continuado 14.30.

● CALIFORNIA. Av. del Trabajo 4818. 69-6092.
Formidable programa de terror y acción en colores: EL CASTIGO DE FRANKESTEIN, c|Peter Cusinhg; Los inconquistables, G. Cooper; Lanzarotte el invencible, C. Nilde.

● EL PLATA. 68-1118.
ROBIN HOOD DE CHICAGO c. F. Sinatra; Montana, E. Flynn; Huracán de ambiciones.

● LUGANO. Murguiondo 4062. 60-3457.
ESCUADRON 633
El hombre de río, J. P. Belmondo; Ursus el poderoso, tecn.. Niños $ 40. Apto para todo público

NORTE

● BLANC... Sta. Fe 3063. 83-184 14.30, 18.30 y 22.30: PERRO MUNDO Nº 2; 16.40 y 20.40: En Roma en contré a mi amor, color. (P|m|18|a.) Continuado.

● BLEU. Sta. Fe 2541. 82-5845 14.15, 18.10 y 22 hs.: EL PUENTE SOBRE EL RIO KWAI, color; 17.15 y 21.10 hs.: La fiesta de los Tres Chiflados. Platea $ 50 Continuado.

● ROXY. Las Heras 2460. 83-0158 Los invasores Vikingos; Enemigo del rey; El mar no perdona. Niños $ 50.

ONCE

● ALBA. Moreno 2967. 97-3760 Duelo al Sol; Agonía de amor La gallina de los huevos de oro

● MAJESTIC. Pueyrredón 230 87-9636. Refrig. Continuado. 16.15 y 20.25: Frenesí de verano, con V. Gassman; 14.20, 18.30 y 22.40:
EL MAGNIFICO CORNUDO
Claudi Cardinale y Ugo Tognazzi. En escena, espectacular Show Musical: Raúl Nony y orquesta.

PALERMO

● COLISEO. ... Serrano 2437. 71-1720. RICA, BONITA Y CASADERA; 20 kilos de lío; El castigo de Frankestein.

● GRAN NORTE. S. Fe 3780. 72-8486. 14.55, 16.50, 18.35 y 23 EL SILENCIO I. Bergman (copia del esteron) (P|m|18|a.) 20.1 y 22.35: Not. y Show.

● NATIONAL. Santa Fe ... 771-2760. Zarak; El bombero atómico; Hermanos enemigos.

● ODEON. S. Fe 3363. 88-6687. 17.40 y 22.50: EL BUFON DEL REY, color; 15.40 y 21: París, tú y yo, color; 14 y 19.20: Aventurero del Pacífico, color. Niños $ 50. Continuado.

● PARK. Santa Fe 4196. 71-3404. Perro mundo Nº 2; Los nuevos practicantes; Variedades. (Proh. men. 18 años).

● ROSEDAL. Serrano 2454. 72-3101 París, tú y yo; El bufón del rey; El profesor chiflado.

PARQUE PATRICIOS

● PABLO PODESTA. Rioja 2153. 91-1535. Brujerías; El intruso inocente; Seres en las sombras, con Vicent Price. Este programa se exhibe 4 días. Platea $ 50.

● RIVAS. Rioja 2054. 91-1841. Los Beatles (Yeah, Yeah, Yeah); Escuadrón 633, C. Robertson; Siga ese sueño, E. Presley. Niños $ 40.

PATERNAL

● OESTE. Av. San Martín 1269. 59-0195. Horas desesperadas; La que volvió por su amor; Militares en su salsa. Continuado.

● PARKAVENUE. Avenida San Martín 1851. 59-6073. El hombre del río; Escuadrón 633; La belleza y la bestia. Continuado.

POMPEYA

● G. SAENZ. Av. Sáenz 459. 91-8455. Todo en colores. Los invasores Vikingos; Zarak; El marido vengador.

SAAVEDRA

● AESCA. Av. del Tejar 2899 70-8419. El puente sobre el río Kwai; El caballero audaz; Adios ídolo mío.

● LIDO. Av. Cabildo 3241. (Ex Elite). Cerrado por reformas. próxima reapertura. Totalmente modernizado.

SUR

● BUEN ORDEN. Bdo. de Irigoyen 1521. 23-7385. (Proh. m|18|a.) Cont. 15.55, 19.10 y 22.30: EL SILENCIO, I. Bergman; 14.30, 17.30 y 20.50: Ruta de verguenza; 18.50 y 22.10: Acto vivo.

● C. GARDEL. Bolívar 1032. 34-7155. De miércoles 6 de enero al miércoles 3 de febrero, esta sala permanecerá cerrada por vacaciones al personal.

● G. SUD. Bdo. de Irigoyen 1632 23-6844. Cont

Sammy y la foca loca

de Walt Disney, en tecn.; La máscara del Dr. Syn, tecn. (Sin restricciones). Continuado. Próx. estreno: El ingenuo.

● N. PALACE. San Juan 2461 97-1723. La película más espectacular de LOS INVASORES VIKINGOS, c|R. Widmar; Zarak, V. Mature; El caballero audaz. Todo en tecn. Niños $ 30.

VILLA CRESPO

● V. CRESPO. Corrientes 5536. 54-317. Robin Hood de Chicago, F. Sinatra; Montana, E. Flynn; La máscara. Menores $ 40.

● RIVOLI. Corrient. 5322. 54-1382. Luchando por un imperio; Heroica patrulla; Cantinflas pesquisa.

V. DEL PARQUE

● PARQUE. Cuenca 3256. 50-4440 Las penas de Lenka; El gato con botas; Un cap. de 15 años.

● SOL DE MAYO. Nazca 2335 50-5568.
DEPARTAMENTO DE SEÑORITAS
La que volvió por su amor; 18 años al Sol.

VILLA DEVOTO

● DEVOTO. N. York 3334 50-1443 Destinos fatales de terror, Peter Lorre; El monstruo invencible; La mano extranguladora; La terrorífica casona.

● NOBEL. A. Fco. Beiró 5260 50-5852. Niños $ 50. C'Scope, tecn Cuando el corazón manda, B. Hope; R. Hood de Chicago, F. Sinatra; Aurora de redención.

VILLA URQUIZA

● 25 DE MAYO. Triunvirato 4438. 51-1859. Continuado.
LOS INVASORES VIKINGOS
El acero invencible; Día de justicia.

¿LO SABIA USTED?

Solución del Crucigrama de Página 27

L	O	C	A	T	I	V	O		T	A	E	L
E			B	O	C	A		S	O	R		E
Ñ			E	C	O		L	O	N	A		R
A	N	E	J	A		B	E	F	E	D	A	D
	O	S	A		P	E		A	L	O	S	A
	S	E		V	I	D	A					
					P	E	Ñ	A	S	C	O	S
	S	E		C	A	Y	O					
	U	S	A		S	A		I	R	A	D	E
A	R	A	B	E		T	A	C	A	Ñ	O	S
Y			A	R	O		B	O	B	A		O
E			C	O	S	A		R	E	D		P
R	E	P	O	S	A	D	O		L	A	S	O

crónica
EDICION DE LA MAÑANA. Dirección, Redacción, Administración, Publicidad y Talleres: RIO BAMBA 280. T. E. 45-8608 8926 - 5047 - 1072 - 1006 - 0058 y 0311. Director General: Oscar J. M. Ruiz. Director Edición Matutina: Américo Barrios
Registro de la Propiedad Intelectual Nº 799.295

crónica ENTRETENIMIENTOS

- Espectáculos Teatrales y Variedades
- Crucigrama
- Historietas

EL PIBE PIRAÑA

Por Carl Anderson

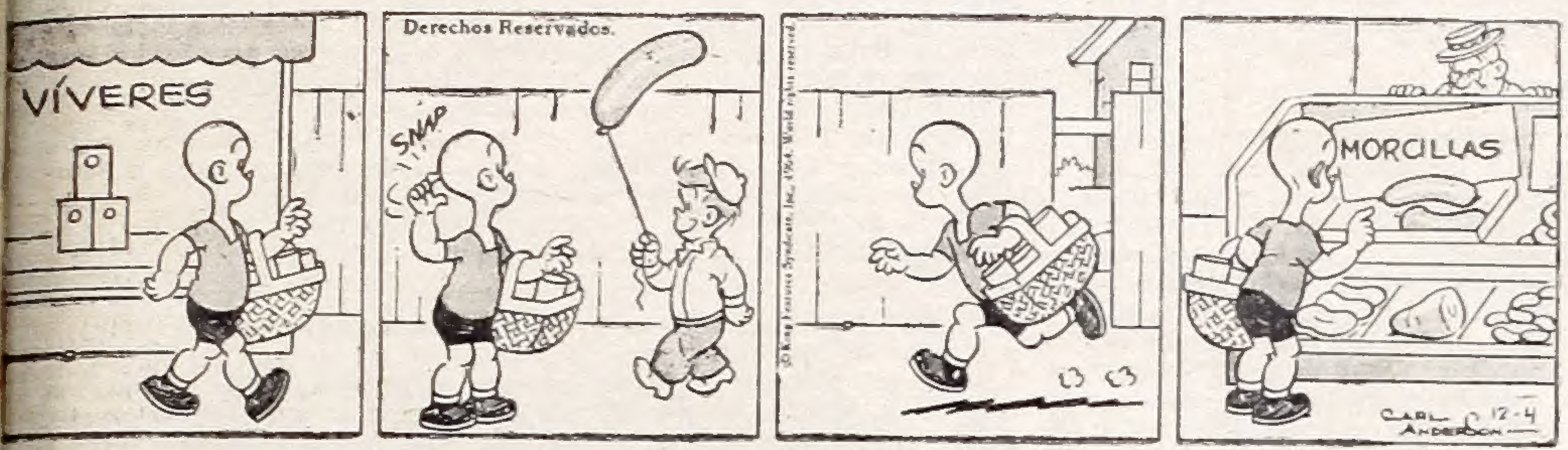

DICK TRACY

por Chester Gould

BRICK BRADFORD, El Indomable

por Paul Norris

MANDRAKE, El Mago

por Lee Falk y Phil Davis

CRUCIGRAMA

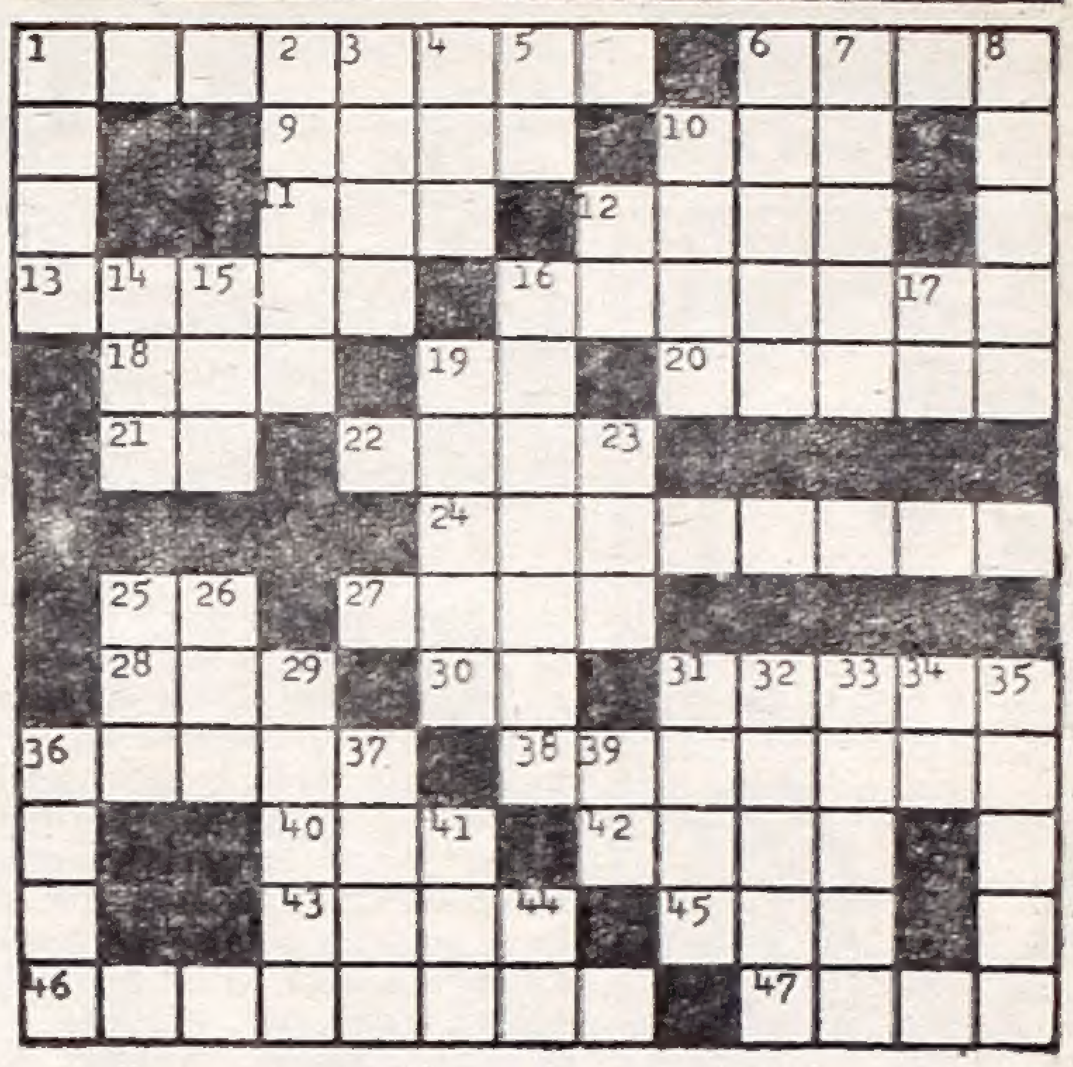

HORIZONTAL

1) Relativo al contrato de locación o arriendo. 6) Moneda filipina. 9) Parte del rostro humano. 10) Hermana religiosa. 11) Repetición de un sonido. 12) Clase de tela. 13) Anexa. 16) Calidad de befa. 18) Constelación boreal. 19) Letra del alfabeto. 20) Sábalo. 21) Del verbo ser. 22) Existencia. 24) Peña grande y elevada (Pl.). 25) Conozco. 27) Del verbo caer. 28) Ejercita. 30) Sud América (Abrev.). 31) Decreto del Sultán de Constantinopla. 36) Arábigo. 38) Miserable, mezquino (Pl.). 40) Sortija. 42) De muy corto entendimiento. 43) Todo lo que es o existe. 45) Nasa para pescar. 46) Tranquilo. 47) Cansado, desfallecido.

VERTICAL

1) Parte de los árboles y matas que se destina para la lumbre. 2) Insecto himenóptero. 3) Palpa. 4) Diminutivo. 5) Del verbo ir. 6) Barril. 7) Instrumento de labranza. 8) Pesada, torpe. 10) Canapé. 12) Luis Estevez (Iniciales). 14) Pronombre. 15) Pronombre demostrativo. 16) Tribu del Sahara oriental. 17) Naipe. 19) Tonel para guardar licores (Pl.). 23) Doce meses. 25) Punto cardinal. 26) Pronombre demostrativo. 29) Instrumento para enseñar aritmética. 31) Sanies. 32) Instrumento músico pastoril. 33) Temporal que hace durante un año. 34) Nota musical. 35) Fabulista griego. 36) Día que precedió al de hoy. 37) Dios del amor. 39) Prefijo. 41) Ursa. 44) Prefijo.

SOLUCION EN LA PAGINA 26

ESPECTACULOS DE TEATROS Y VARIEDADES

COLON. T. E. 35-5414.

HOY, a las 17 hs. Inauguración de la temporada de verano 1965 en el Teatro Municipal General San Martín. (Sala Martín Coronado). Función extraordinaria Nº 1. LAS BODAS DE FIGARO, de Mozart. Con: Hoffman, Garbarini, Souza, Mattiello, Mastromei, Bartoletti, Falzetti, Zanin, Zipris, Gagliardo y Pasti. Dir. de orquesta: ROVER KINSKY. Regie: E. Sivieri. Dir. de coro: T. Boni. Escenografía y vest.: A. Durañona y Vedia. Coreografía: J. Tomín. Orquesta, coro y cpo. de baile estables del T. Colón. PLATEA $ 100. Superpullman $ 80.

Mañana, 21.30 hs. Función extraordinaria Nº 2. Concierto sinfónico. ORQUESTA FILARMONICA DE BUENOS AIRES. Director. BRUNO D'ASTOLI. Solista: Silvia Kersenbaum. Obras de Beethoven, Krieger, Chopin y Tchaikovsky. PLATEA $ 50.

Martes 26, 21 hs. Función extraordinaria Nº 3. LAS BODAS DE FIGARO, Mozart. (Con el mismo elenco del domingo 24). Platea $ 100. Superpullman $ 80.

Localidades en venta el día antes de cada función en la boletería del Teatro Colón, Toscanini 1124 (antes Viamonte), de 10 a 20 horas y dos horas antes del comienzo del espectáculo en la boletería del Teatro Gral. San Martín.

• **TEATRO MUNICIPAL GENERAL SAN MARTIN.** Corrientes 1630. 46-8611. Sala Casacuberta. Refrigeración.

HOY, a las 18.30 y 22 hs. Homenaje de la Municipalidad de la Ciudad de Buenos Aires a W. Shakespeare: LAS ALEGRES COMADRES DE WINDSOR, traduc. Ulises Petit de Murat, con un gran elenco de primeras figuras. Coreografía: Luis D. Pedreira. Dirección: J. Della Chiessa. PLATEA $ 100.

• **ABC.** Esmeralda 506. 46-1174. Hoy, 19 y 21.30 hs. ¡Desternillese de risa! CUATRO PAREDES Y UN TECHO, con R. Trigo y V. Romay. 3er. mes triunfal de la comedia 2 veces premida. AIRE ACONDICIONADO.

• **ASTRAL.** Ctes. 1639. 46-5707. Después de Boeing Boeing, otro gran éxito cómico mundial: ¿QUE HAGO CON 2 MARIDOS? Cía. Amelia Bence, Roberto Escalada, Guillermo Bredeston, con Rodolfo Onetto, Diana Ingro, Diana Grandi, el 1er. actor uruguayo Wagner Mautone y la part. esp. de Nelly Beltrán. Hoy, a las 18 y 22.15 hs.

• **CANDILEJAS.** Rivadavia 640 34-9589. A las 21 horas. Gran éxito cómico. ESPIRITU TRAVIESO. de Coward, Maristany, Larrea, Rojas, Zanda. Dirección: D. Garzay.

Caminito Lamadrid 780 28-3256.

LA PERGOLA DE LAS FLORES

La comedia musical del año. A las 20 y 22.30 hs.

• **CANARO.** Fco. (ex Solís) B de Irigoyen 1433. 26-1487. Hoy, 18.30 y 22 hs. EMPIECE EL AÑO RIENDO A CARCAJADAS. Cía. JORGE PORCEL (El Gordo) con Rosario Blanco y Alberto Bacigalupi en el gran éxito cómico: LA MUCHACHADA DE A BORDO. Espectáculo familiar para reír. Dirección: Tito Lagos. Pullman $ 50. Loc. en venta con 5 días de anticipación. Mañana, lunes DESCANSO.

• **COMEDIA.** C'tes. 778. 46-4485. Hoy, a las 19 y 22.15 hs. R. Airaldi, María Armesto, J. Comellas. Dir.: E. Serrador.

LAS MANTENIDAS—

de M. Mihura Cómica; audaz.

• **COMICO.** Hoy, a las 18.30 y 22.30 horas:

Un 30 de Febrero

la comedia más graciosa de Alfonso Paso, por:

HEBE DONAY
DELFINA JAUFRET
ALBERTO BOVE
JAIME REDONDO

y gran elenco. Mañ.: 22.30.

• **COLISEO.** Charcas 1119. 44-6242 y 41-1115. Refrigeración

PRIMER MES DE EXITO

Richard Burton y P. O'Toole en:

Becket

(En panavisión, 70 mm. y Tecnicolor). (Ver cartelera Cines).

• **DE ARTE.** Rodríg. Peña 344. Presenta: EL TIO TRAPO, en la magnífica interpretación de Carlos Olivares. Original de Bernardo Graiver. Hoy, a las 19.30 y 22.

• **FLORIDA.** Florida 165. 34-0275.

JAQUE A LA REINA

de Peyrou y Santillán. Hoy las 18.15 y 20.30 horas.

• **IAM.** Florida 659. Sala fresca. Elenco de primeras figuras en: LA RATONERA, Agatha Christie. Suspenso cómico policial. Direc. M. Lavalle. Hoy, 19 y 22.15 hs.

• **J. DE VEDIA.** Montevideo y Corrientes. 46-2581. 18.30 y 22.30: Exito de suspenso y carcajadas: CADAVER EN RE BEMOL, con Nelly Panizza, M. Zucker. Dirección: E. Fava.

• **JARDIN BOTANICO.** Avda. Santa Fe 3951. 30-4264. HOY estreno. 20.30 y 22.30 hs. Grupo del Sur presenta:

TARTUFO

de Moliere. Dirección: Carlos Gorostiza.

• **LICEO.** Rivadavia 1499. 38-4291.

L. RINALDI . G. CHIARELLA

Hoy, a las 19 y 22.20 hs. 2 horas de risa con:

Cosita, cosita, cosita...

• **LA CACHARPAYA.** Av. Gral. Paz y Avda. del Tejar. H. Figueroa Reyes, Morena Mazza, Moncho Mieres, A. Figueroa. Dirección: Mariela Reyes. Hoy a las 21.30 horas.

• **MARCONI.** Rivad. 2330. 47-0116. Hoy a las 19.15 y 22.15 horas, presentación del vodevil pícaro: JALEA REAL. Loc. en venta.

• **PEQUEÑO TEATRO.** B. Mitre 1259. 46-4161. Cía. Cómica Agustín Castro Miranda. Hoy función para la prensa, estreno, a las 20 y 22.15. UNA CAMA... Y DOS MARIDOS, de Gilberto Rey.

• **SMART.** C'tes 1283 35-2592. ALFA BERRY, presenta su PETIT THEATRE DE PARIS. Gran éxito con 600 marionetas gigantes. Menores $ 70. Loc. en venta. Hoy, a las 18 y 22 hs.

• **UNIDOS DE POMPEYA.** Av. Sáenz 871- 91-9905. Cía. Argentina de Comedias cómicas. Juan Carlos Altavista, con Carlitos Scazziotta, en el gran suceso cómico de los hermanos G. y H. Pelay: DOS SEÑORES ATORRANTES. Más de 1.600 representaciones. 3 años en cartel. Hoy a las 19 y 22.15 hs.

Espectáculos Infantiles

• **LARRETA.** (Al aire libre). Juramento y Cuba. 73-4040. PLATERO Y YO, de J. R. Jiménez. A las 18 hs.

VARIEDADES

ITAL-PARK

Avenida LIBERTADOR y CALLAO

El Parque más Maravilloso del Mundo

Ambiente familiar y de categoría. Playa de estacionamiento gratuita. Abierto los domingos desde las 10 horas. Días hábiles desde las 16 hs. En febrero se presentarán nuevas atracciones. Juegos modernos para grandes y chicos.

• **P. DE TANGO.** Corrientes 1445 40-6171. RESERVE SU MESA. Espectáculo netamente familiar, de 22 a 2 horas ADOLFO BERON, ANGEL CARDENAS, JORGE CALDARA, RODOLFO LESICA, José Canet y su trío; Trío Tequendama; Cantinflas y Willy. Anima: Roberto GIMENEZ.

• **EL TRONIO.** Corrientes 361. 49-0765. "DE NUEVO ESPAÑA... CANTANDO!" Clásicas estampas del arte español, con Charito de Madrid, Marisa Robledo, Carmencita Giménez, Olga Calderón, Los de Bronce, Manuel Benítez Carrasco, Margarita Padín y Rafati de Alba.

crónica DE LA MAÑANA
Domingo 24 de Enero de 1965

Fútbol Falsificado

Escribe
AMERICO BARRIOS

EL fútbol es, en la Argentina, el más popular de los deportes. Si es popular tiene la adhesión del Pueblo. Esto significa que en la medida que ha recibido esa adhesión entusiasta, el fútbol se debe al Pueblo. En otras palabras, el fútbol tiene que ser una fiesta para el Pueblo. Un fútbol que tuviera como objetivo convertirse en una fiesta para la comisión directiva del club, o para los jugadores, sin tener en cuenta al Pueblo, sería un fútbol desvirtuado. Una estafa al Pueblo.

◆

¿Qué pasa con el fútbol, entre nosotros? Según las estadísticas el número de personas que concurre a los estadios es menor que en otras épocas. En España el fútbol le robó público a los circos taurinos, con buen susto de los toreros, pero el señor Bernabeu ha anunciado que se construirá un estadio para el Real Madrid, más chico que el actual, porque éste es, ahora, demasiado amplio en relación con la concurrencia, que ha mermado considerablemente. En consecuencia, hay que deducir que el Pueblo tiene menos interés que antes por el fútbol. Y esto debe tener una explicación. Lo que ocurre, posiblemente, es el resultado de tácticas estrictas, severas, que han quitado al fútbol la belleza de la improvisación, que permitía al jugador genial realizar proezas individuales que justificaban el haber concurrido al estadio, aunque el equipo de las preferencias del espectador fuera vencido. ¡Pero había visto belleza, virtudes de excepción! Era frecuente, antes, escuchar a un perdidoso "Sí, perdimos... pero, ¡qué baile les dimos, hermanito!". El virtuosismo, el "ballet", la danza, el "vino", habían estallado en una mágica fiesta y el espectáculo, por sí mismo, por encima de los goles, compensaba largamente por otros sinsabores. Ahora, el gol se ha convertido en el gran tirano. ¡Hay que ganar, a cualquier precio, sin belleza, a puntapiés, con agresividades, con marcación a presión, inmovilizando a los jugadores, metiendo la pelota en el arco, de cualquier manera!... El fútbol ya no es un trámite como un bordado sutil, sino un tanque, una ruda masa compacta que avanza. Bello es el junco, bella es una garza, pero un tanque, una agresiva pared, no son bellos. ¿Qué harían, ahora, Seoane, Perinetti, Rubén Bravo, Arsenio Erico, De la Mata, Loustau, el Chueco García, Cherro? No podrían moverse en la cancha, engrillados por rudos centinelas. Y cuando hablamos del fútbol de ayer, cercano a nosotros, que brilló en forma deslumbrante, hablamos de ellos, que hicieron del fútbol una fiesta, el verdadero espectáculo que conformaba tanto en la victoria como en la derrota.

◆

¿Qué intereses, ajenos a los del Pueblo, son los que obligan a vencer de cualquier manera, hasta con el recurso de matar la belleza del fútbol? El fútbol es para el Pueblo. En la medida en que se le retacee el espectáculo, el Pueblo le retirará su apoyo. E irá languideciendo, sin pena ni gloria. Y habrá sobrados motivos. ¿NO LE PARECE?

Américo Barrios

BUEN DIA

◆ CURIOSIDADES

Hay un señor que vive en el "Savoy" Hotel y no es de la UCR del Pueblo.

◆ $ 14.000.000

Por tratarse de un asalto a mano armada la cantidad puede considerarse importante o no, pero lo cierto del caso es que el dueño del auto que robaron los delincuentes para efectuar el atraco, publicó este aviso: "Señores asaltantes de Mercedes: pueden quedarse con los $ 14.000.000, con tal que me devuelvan el coche que les ha prestado tan buenos servicios".

◆ DIME COMO HABLAS, Y TE DIRE QUE PIENSAS

Hablando: "¡Mi mujer es un cielo!..."
Pensando: ...cargado de rayos y truenos.

◆ ALGO QUE USTED, SEÑOR ENAMORADO, DEBE COMPRENDER

Cuando su novia le diga que usted "es el único amor de su vida" de ninguna manera quiere significarle que sea el último.

Mentira Criolla

—Hablo para comunicar que el señor Pérez hoy no va a ir a trabajar porque no se siente bien.

◆ LA EMOTIVIDAD

La persona que, en estado de ansiedad o excitación, se emociona ante hechos que hieren a su sensibilidad, ofrece síntomas exteriores que se manifiestan de diferentes maneras: gran palidez o sonrojos excesivos, por lo general acompañados de temblor en las manos y transpiración abundante. Pero aun así, más intenso es el estado interior del individuo que, ante una prueba difícil, es incapaz de coordinar ideas, anulándose ante reacciones desproporcionadas con la causa que las origina. Es obvio el consejo, para estos casos, de controlar las emociones con espíritu juicioso meditando un segundo antes de actuar, pensando qué es lo que conviene hacer o decir. El estado de irritabilidad o de excitación puede encauzarse por vía de actividades distintas que absorban energías y requieran sensibilidad: ocupaciones cotidianas, actividades deportivas y, muy especialmente, ejercitación de las inquietudes artísticas. Por otra parte, la emotividad bien conducida puede constituir una gran parte de la personalidad.

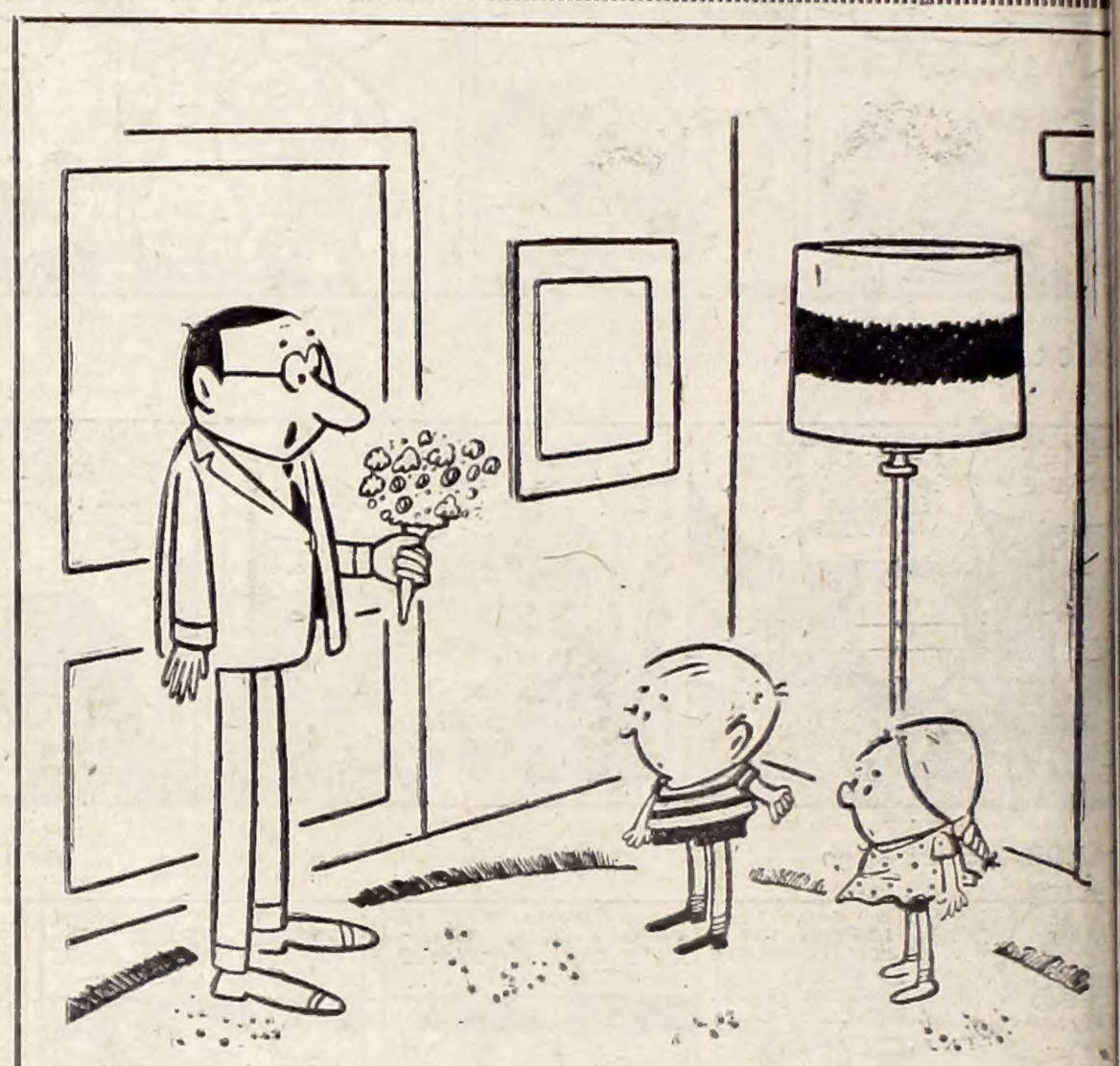

—Te has equivocado, yo busco a tu hermana mayor.

◆ DEBE SER ASI

Cuando un novio entra a la casa a hablar con el padre, quizá sea porque se aburre de hablar con la novia.

Otra observación: Después de todo, las novias no se han hecho para hablar... Para eso están las esposas.

◆ EL VALOR DEL SILENCIO

Con breves pero profundos pensamientos el hombre ha expresado el valor de la parquedad: "Habla poco de lo que sabes y nada de lo que ignoras". "Trata de que, cuando hables, tu palabra sea mejor que el silencio".

En refirmación de lo dicho, aquellos carteles que rezan: "Silencio, hospital". Ahí se hace obra.

HOY LOS ASTROS MANDAN

ARIES (del 21 de marzo al 20 de abril)	TAURO (del 21 de abril al 22 de mayo)	GEMINIS (del 23 de mayo al 20 de junio)	CANCER (del 21 de junio al 22 de julio)	LEO (del 23 de julio al 23 de agosto)	VIRGO (del 23 de agosto al 22 de setiembre)	LIBRA (del 23 de setiembre al 22 de octubre)	ESCORPIO (del 23 de octubre al 21 de noviembre)	SAGITARIO del 22 de noviembre al 22 de diciembre)	CAPRICORNIO (del 23 de diciembre al 20 de enero)	ACUARIO (del 21 de enero al 20 de febrero)	PISCIS (del 21 de febrero al 20 de marzo)
Se concretan interesantes planes familiares; colaboración de un amigo en tal sentido. En amor, no permita influencias extrañas.	Se solucionan inconvenientes en relación de un viaje suyo o de un familiar. En amor, encuentro esperado. Atienda problemas de amigo.	Pasajeros inconvenientes por asunto de dinero; no tome decisiones apresuradas ni contraiga deudas. En amor, carta o regalo importante.	Buenas noticias con respecto a asunto personal; sus suposiciones se confirman. En amor, evite escenas desagradables. Vigile su salud.	Active planes relacionados con la familia; es el momento de tomar una decisión. En amor, grato encuentro. Paseos lo distraerán mucho.	Evite los desacuerdos con familiares por asuntos de dinero; obre con desinterés. En amor, se inicia una nueva y feliz etapa. Proyecta viaje.	Se aleja preocupación por asunto de familia; se concretan interesantes planes. En amor, todo tiende a mejorar. Economice; no juegue.	Llega dinero por un antiguo asunto de trabajo; trate de mantener sus cuentas al día. En amor, de su actitud depende el éxito. Buena racha.	Reflexione antes de tomar una decisión respecto a un amigo; el equívocado puede ser usted. En amor, reconciliación. Evite discusiones.	Posible cambio o traslado en su familia; de usted depende que todo resulte bien. Amores: altibajos, ¡cuidado! Evite el juego. La salud, bien.	Buen día para llevar a cabo tareas en el hogar que ha ido dejando de lado. En amor, se cumple todo lo previsto. Evite las discusiones.	Se verán concretados interesantes planes relacionados con el hogar. En amor, deberá tomar una decisión. Paseos o viaje corto feliz.

TARZAN 65
VIVIENDAS DE MATERIAL REVOCADAS Y PINTADAS
CON DOBLE PARED COMPACTA DE ROCALIT ESTRUCTURAL Y LICENCIA EUROPEA "ANTISHOCK"
CUOTAS: $2.980

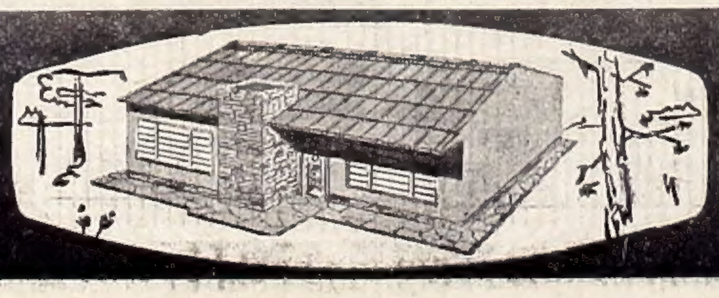

EXPOSICIONES Y VENTAS
• LINIERS: Carhué 54 (A 1/2 C. Estación)
• VICENTE LOPEZ: Av. Maipú 25 (Pte. Saavedra)
• SAN FERNANDO: Calle Constitución 480
• BOULOGNE: Av. Rolón 2600 (Frente Estación)
• SAN JUSTO: Av. Provincias Unidas 3600 y Bs. As.
• CONSTITUCION: Brasil 849
• AVELLANEDA: Av. Mitre 338
• LA PLATA: Calle 49 N°. 679
• POMPEYA: Av. Sáenz 1102
FABRICA EXPOSICION Y VENTAS: TELLIER 2149 Capital (Frente al Matadero)
HORARIO: lunes a sábados de 9 a 20 hs. Domingo Cerrado